KURTULUŞ

BÜTÜN ÜLKELERİN İŞÇİLERİ ve EZİLEN HALKLAR BİRLEŞİN

18 OCAK 1978
350 KURUŞ
SAYI 3

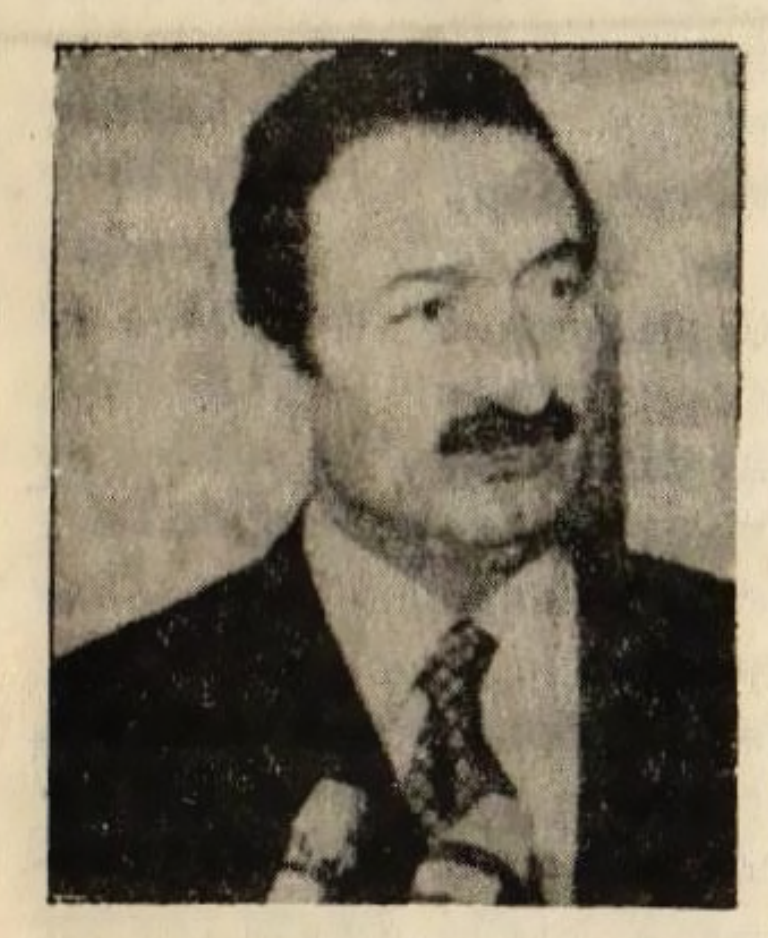

" DEVLETİN HABER ALMA VE DEĞERLENDİRME ÖRGÜTÜ SİYASETE DOLAYLI DA OLSA KARIŞTIRILMAYACAK. PROPAGANDA VE YÖNLENDİRME ÇALIŞMALARI YAPMAYACAKTIR, "

" YENİ BİR DÖNEMİ BAŞLATMAMIZ ŞİDDET EYLEMLERİNİN SORUMLULARINCA KOLAYLAŞTIRILMAZSA GEÇMİŞİDE İYİCE DEŞMEK ZORUNDA KALIRIZ. "

FAŞİZME KARŞI KARARLI OLMAK GEREKİR

" BU HÜKÜMET HER TÜRLÜ İYİ NİYETİ ORTAYA KOYACAĞIZ. BU HÜKÜMET MİLLETİN HÜKÜMETİDİR."
"ADAM ÖLDÜRMENİN İĞRENÇ VE İNSANLIK DIŞI BİR EYLEM OLDUĞUNA SAMİMİYETLE İNANIYORUZ. "
" DAVADAN DÖNENİ VURUN "
"ECEVİT'İN HEDEFİ MİLLİYETÇİ KURULUŞLARI EZMEK VE ORTADAN KALDIRMAKTIR. "

FAŞİSTLERİN SÖZLERİNE GÜVEN OLMAZ

FAŞİST KATİLLERDEN HESAP SORULACAK
KURTULUŞ

Kudret Yoldaş'ın Cenazesi

FAŞİST KATİLLERDEN HESAP SORULMALIDIR

BU POLİS ŞEFİNDEN HESAP SORULMALI

Karahasanoğlu uzun süre İstanbul Toplum Polis Müdürlüğü yapmıştır. MHP'ninbir militanı olarak çalışan ve devrimci, ilerici öğrencilere karşı özel olarak baskı ve şiddet uygulamasını bizzat yürüten bir şahısdır. Faşist bir polis müdürü olarak kimliğini gizlememekte ve beyanlarıyla bunu ispatlamaktadır. 1.8.-1977 günü polis baş-

dev. sy. 5 st I de

kontr–gerillacılar ortaya çıkarılmalıdır

Hükümetin programında şöyle bir Paragraf var. "Devletin haber alma ve değerlendirme örgütüne demokratik hukuk devletinin ve açık toplumun gereği olan nitelik kazandırılacaktır. Bu örgüt, siyasete dolaylı da olsa karıştırılmayacak, propaganda ve yönlendirme çalışmaları yapmıyacaktır."

Bu sözlere gerek duyulduğuna göre, bu tür örgütler daha önce, hukuk devletinin gerektirdiği niteliklerinin öte- [illegible] sinde işler başarmışlardır. Hükümetin bugün yapması gereken iş, geçmişte yapılanların hesabını sormak olmalıdır. Ayrıca böyle bir tutum gelecekteki aksaklıklarıda önlemenin çareleri olacaktır. Başbakan Ecevit ise gelecekte olabilecekleri engellemeye çalışmaktadır.

"Eğer geçmişin yaralarını tedavi edip kapatarak yeni bir dönemi başlatmamız şiddet eylemlerinin sorumlularınca kolaylaştırılmazsa geçmişi de iyice deşmek zorunda kalırız ve bundan asla kaçınmayız"

Görüldüğü gibi başbakan yanlış bir yol tutmaktadır. Ülkemizdeki bütündemokratların söylediklerinekulak vermelidir. Bütün demokratların talebi bu tür örgüt ve kişilerin ortaya çıkarılıp hesap sorulmasıdır. yeni yapılan Türkiye Barolar Birliği Genel Kurulunda yayınlanan bildiride de "Yasa dışı kontr-gerilla derhal ortadan kaldırılmalıdır " talebine yer verirlerken özetle şöyle denilmektedir.

" Genel kurul terörün ana kaynağını oluşturanve cinayet mangalarına yön verenbütün odakların ve özellikle kontr- gerilla adıyla bilinen hukuk dışı örgütün derhal ortadan kaldırılması gerektiği inancındadır. Genel

dev. sy. 5 st I de

EMPERYALİZME FAŞİZME ŞOVENİZME KARŞI
EYLEM BİRLİĞİ

20 BİN DEVRİMCİ - DEMOKRAT İSTANBUL'DA BİR KERE DAHA GÖSTERDİ BUGÜNKÜ GÖREV:

FAŞİZME KARŞI OMUZ OMUZA

İSTANBUL'da 40 demokratik kuruluşun oluşturduğu Demokratik Örgütler Platformu faşizme, emperyalizme, şövenizme, pahalılığa ve işsizliğe karşı geçtiğimiz Pazar günü bir yürüyüş ve miting tertipledi. Beşiktaş'ta toplanan çeşitli gruplardandevrimciler, demokratlar, yurtseverler Taksim'e kadar yürüdüler. 20 bin işçi, emekçi, memur, öğretmen ve genç toplumun çeşitli kesimlerinden devrimciler yol boyunca marşlar, sloganyar, söylediler hep bir ağızdan faşizme karşı olan nefretlerini, hınçlarını, mücadele azimlerini dile getirdiler. Taksim meydanında ölen devrimciler için iki dakikalık saygı duruşunda bulunuldu. Bu arada bütün ülkelerin işçilerinin ortak marşı olan Enternasyonal hoparlörden söylendi. Daha sonra söz alan konuşmacılar faşizme, emperyalizme, şovenizme karşı eylem ve güç birliğinin üzerinde durdular. Miting öncesi dağıtılan ortak bildirilerdeki CHP' nin halkın kurtarıcısı olmadığı, CHP'nin iktidara gelmesiyle işsizliğin, pahalılığın faşist cinayetlerin son bulmayacağı gerçeği yapılan konuşmalar da bir kere daha vurgulandı.

Mitingte en gözeçarpan yanlardan biri oligarşinin bugüne kadarİstanbul'da hiç görülmedik bir biçimde çok yoğun polisiye tedbirler almasıydı. Miting'e gelen devrimcilerin üstleri defalarca arandı. Öyleki Beşiktaş taki yürüyüşün başlama yerine gelinceye kadar on sefer arananların sayısı epeyce fazlaydı. Açıkça görülen şu ki faşist katiller ellerini kollarını sallayarak sokaklarda gezerken,

dev. sy. 5 st 4 de

BUGÜN FAŞİZM, GENCECİK İNSANLARIN KATLEDİLMESİDİR. FAŞİZMİN YENİLGİSİ ANCAK HALKLARIMIZIN ÖRGÜTLENMESİ İLE MÜMKÜNDÜR, HERŞEYDEN ÖNCE YAPILMASI GEREKEN, FAŞİZME KARŞI MÜCADELENİN GEREĞİNE İNANANLARIN, ANTİ-EMPERYALİST, ANTİ-FAŞİST, ANTİ-ŞOVENİST EYLEM BİRLİĞİDİR,

FAŞİZM DEMAGOJİ VE BİR YALAN MAKİNASIDIR. FAŞİZM İŞLEDİĞİ CİNAYETLERİ İNKAR EDER. SÖZDE BARIŞ ÇAĞRILARI YAPAR. O, SÖZDE TOPLUMCUDUR, ANCAK BÜTÜN YAPTIKLARI TOPLUMUN ÇIKARLARINA KARŞI ÇIKMAKTIR.

faşist katiller cezasız kalmayacak

FAŞİST SALDIRGANLAR KUDURDU

HÜKÜMETLERİ DÖNEMİNDE KATLEDİLEN GENÇ İNSANLARA BÜYÜK BİRKAYGISIZLIKLA İLGİSİZ KALAN MC'CİLER, ŞİMDİ ANARŞİNİN TIRMANDIĞIYAY GARASI İÇİNDEDİRLER.

AP'nin organı Son Havadis gazetesi hergün anarşi nin nasıl yükseldiğine ilişkin tablosunu sunmaktadır. Gerçekten yeni hükümetle birlikte siyasi cinayetlerin, sabotajların sayısı hızla yükselmiştir.

AP cenahında böyle bir gelişme söz konusuyken faşist MHP ise "barış" çağrılarını arttırmıştır. Barış çağrılarının artamsının, hangi anlama geldiği artık açıklık kazanmıştır.

"Her gün" gazetesinde bit kırmaktan bahsedilmekte, hemen ertesi gün ise bir çok devrimci katledilmektedir. "Tercüman" gazetesinde, Ahmet Kabaklı Ahmet Yıldız' a saldırmaktadır. Aynı gece Halk evleri genel merkezi bombalanmaktadır. Bu tür örneklerzayıflayacak kadar fazladır.

Son Havadis'in 'anarşi' tırmanıyor tablolarına göre:

10.1.1977 salı günü bombalı saldırı sayısı, 8, yaralı sayısı 7, ölü sayısı 1.
11.1.1977 çarşamba günü bombalı saldırı 14, yaralı 7, ölü 2.
12.1.1977 Perşembe günü bombalı saldırı 14, yaralı 13, ölü 4.

dev. sy. 5 st 4 de

KANLARI YERDE KALMAYACAK

Son günlerde faşist saldırılar daha da yoğunlaşmaktadır. Faşist saldırganlar bir yandan barış çağrıları yaparken diğer yandan da profesyonelce işledikleri cinayetlerle anarşi ortamını körüklemektedirler.

YAŞAMLARI, ONURUMUZ ANILARI MÜCADELEMİZDE ÖNDER OLACAK!

13 Ocak cuma günü Yabancı Diller Yüksek Okulundan çıkan bir grup devrimci öğrenci Laleli' de Waşington oteli önünde kahpece pusuya düşürülmüştür.

Birotomobilden açılan ateş sonucu Yabancı Diller Yüksek Okulu öğrencisi Gökhan YÜKSEL olay yerinde ve Yoldaşımız Kudret UYBAŞ kaldırıldığı cerrahpaşa hastanesinde aldığı yaralar sonucu kurtarılamıyarak öldü.

Okulunda kararlı ve [illegible] disiplinli bir biçimde mücadele veren Kudret Yoldaş faşist katillerce bilinçli bir şekilde tespit edilerek şehit edildi.

Kudret Yoldaşın ölüm haberi üzerine binlerce devrimci, yurtsever, demokrat Cerrahpaşa önünde toplandı. Daha sonra Kudret yoldaşın tabutu alınarak yürüyüşe başlandı.

Yol boyunca " Faşizme karşı omuz omuza" "Katiller bulunsun hesap sorulsun" "Katil oligarşi " "Kudret yoldaş kanın yerde kalmayacak" "Kahrolsun Faşizm' sloganları atılarakdisiplinlive kararlı bir biçimde cenaze Keşan'a gönderilmek üzereTopkapı garajına getirildi.

Burada konuşma yapan arkadaşlar, Kudret yoldaşımızın ne ilk ne de son şehidimiz olmayacağı ve devrim yolunda şehit düşen yoldaşlarımızın kararlılıkları ve fedakarlıklarının mücadelemize önder olacağını, faşist saldırılara karşı tüm yurtsever demokrat ve devrimcilerin eylem birliğinin gerekliliğini anlattılar.

Daha sonra binlerce kişi devrim andını hep bir ağızdan haykırarak dağıldı.

Mitingin dağılmasından önce konuşmacı arkadaşın Aksaray istikametine gidenlerin çok dikkatli olmasını bildirmesine rağmen, tedbirsiz davranan bazı devrimci gençlerin Çapa Öğretmen okulu önünde yolları kesildi. Şebeke ve pasoları faşiştler

dev. sy. 5 st 3 de

Kudret Yoldaş Proletaryanın ideolojisini öğrenci gençlik arasında yayan, sınıf mücadelemizin yılmaz bir savaşçısıydı.

Faşistler Zafer ÜSTÜNEL Yoldaşı katlettiler. Demirli bahçe'de, Site öğrenci yurdunda üstlenen faşistler tarafından açılan ateşle katledildi.

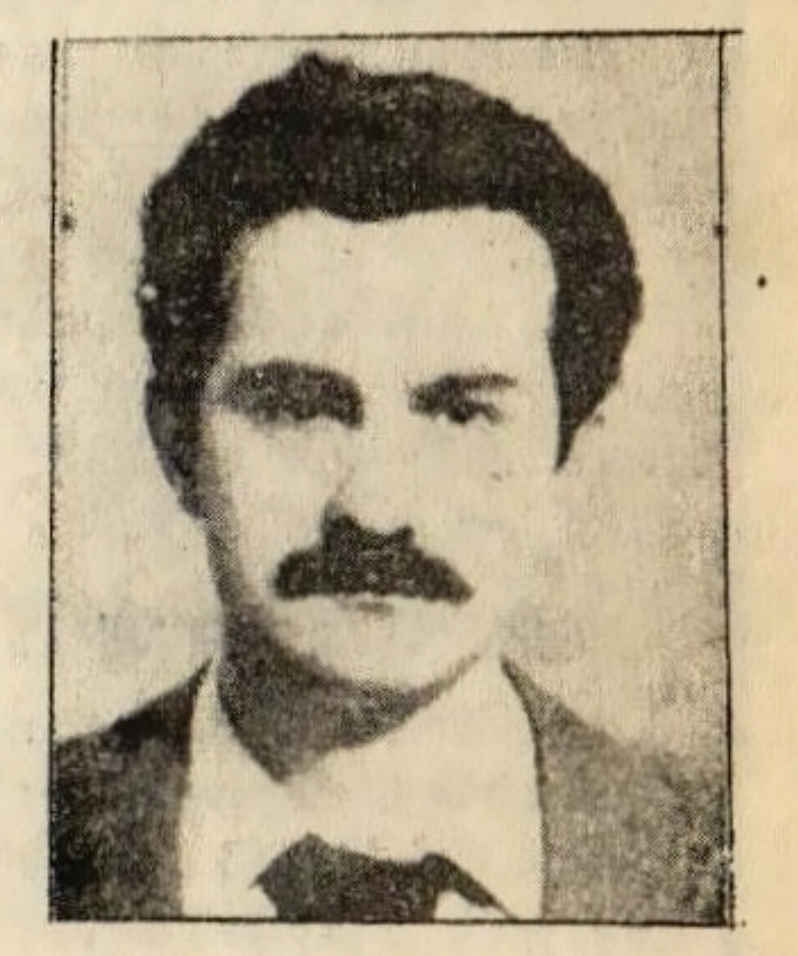

Barış Yıldırım, Kudret Yoldaşın cenazesinden dönerken faşistlerin işgalindeki "Küllük" kahvehanesinin önünde vuruldu. Çapa Tıp Fakültesi son sınıf öğrencisiydi.

KURTULUŞ

"ANARŞİ TIRMANIYOR"

Anarşi tırmanıyor başlığı altında Adalet Partisinin organı Son Havadis gazetesi, hergün bir tablo yayınlıyor. Tabloda, o günkü yaralama, bombalama ve ölüm sayıları ile, ayın olaylar toplamı verilmektedir. Bu tablo tıpkı bir başka günlük gazetenin yayınladığı trafik kazaları tablosu gibidir. Ama o gazetenin trafik kazalarının yayınlanmasına ilişkin tablosu oldukça eski bir tarihte başlamıştır.

Son Havadis te MC II nin düşüşünden sonra izlenmeye başlanan bu tablo, gerici partilerin, "anarşi"den ne beklediklerinin de ölçütüdür. Çünkü aynı gazete ve ona benzer yayın organlarının, bu olaylarla bu ölçüde ilgilenmeleri, daha önce söz konusu değildir. Bu olaylar, gericiler ve faşistler için iktidar olabilmelerinin şartı ve nirengi noktalarıdır. Onlar için, can güvenliği, propagandası yapılacak ve bu işe yaradıkça kullanılacak bir malzemedir. Bu olaylar MC II hükümet iken, halkın çektiği ızdırabı örtebilmenin aracı olarak görülüyordu. Şimdi ise aynı olayların propagandası, yeni hükümetin yıpratılma vesilesi yapılmaya çalışılmakta. Bir başka yanıyla da anarşinin nedeni olmadıkları propagandasını yaygınlaştırmalarına yaramaktadır .

Ülkemizde sefalet arttıkça, enflasyon yükseldikçe ekonomik bunalım derinleştikçe, faşistlerin elinde, bu durumun bilinçli ifadelere kavuşmasını engelleyecek "çareleri" pek fazla değildir. Onların "çareleri", halklarımıza daha fazla terör baskı ve zulümdür. Onlara " anarşi" gereklidir. Objektif gerçeklik bu iken, faşistler bütün demojileriyle barış çağrıları ardına gizlenmeye çalışmaktadırlar. Bu da onların suçluluk telaşıdır.

Belli ki, böyle bir politikayı benimseyen ve sürdüren faşistler, gidişten hoşnutturlar. Çünkü "kurt puslu havayı sever".

Oysa "gözü kapalı" bir mücadele son analizde "kurt" olup olmadığını açıklıkla kestiremediğimiz "itlere" yarayacaktır. Ancak bu günkü siyasal arenada, görünen güçlerin tutarlı analizi, tutarlı bir mücadelenin ön şartıdır.

Bu gün anti-faşist mücadelenin başarısı, her şeydenönce, faşizme karşı mücadelede birleşebileceklerin durumu kavramalarını gerektiriyor. Biz anti-faşist saflara, sosyalistler dışında demokratları da, katabilmenin gereğine inanıyoruz. Bu soruna, böyle bir yaklaşım, ..açınılmaz bir gerekliliktir. Soruna bunun ötesinde bütün yaklaşımlar, gereksiz çocukluklardır.

Sosyalistlerin, keskin sloganlarla mücadele yöntemini daha az, anti-faşist somut önerileri daha fazla gündeme getirmeleri gerekiyor. Bu tür çabalar, ancak anti-faşist mücadelenin başarısına giden olanakları içinde taşır. Ancak böyle çabalar, "tırmandırılan anarşi"nin gerçek boyutlarıyla ortaya serilip, gereken mücadelenin verilebilmesinin ortamını yaratır.

KURTULUŞ

12 MART FAŞİST SAVCILARINDAN

NEVZAT ÇİZMECİ

TRANSTURK HOLDİNGE GİRİYOR

12 Mart döneminde ilginç ve ilginç olduğu kadar uydurma iddianameleri ile büyük ün yapan Nevzat Çizmeci daha sonra, yine faşizan uygulamaları ile tanınan Devlet güvenlik mahkemesi yargıçlığına getirilmişti

Sıkıyönetim sırasında Askeri Savcı olarak görev yapan Çizmeci," Bomba Davası"olarak bilinen ve Kültür sarayı yangını ile çeşitli bombalamalarla gemilerin batırılması davalarında bütün uydurma iddiaların savcısı olmuştur.

Bilindiği gibi bu davalarda öne sürülen iddiaların hiçbiri kanıtlanamamış, sanıklardan bu suçları işledikleri iddia olunanlardan bir kısmı beraat etmiş, bir kısmı da sabotajlarla ilgisiz maddelerden hüküm giymişlerdir.

Bu gün Çizmeci'nin emekli olduktan sonra hemen emperyalizmin uzantısı bir Holding'te iş bulması, yarattığı davalarda uvdurduğu yalanlarla kimlere hizmet ettiğini bir kez daha ortaya çıkarmıştır.

KURTULUŞ ENGELLENMEK İSTENİYOR

GAZETEMİZİN DAHA ÇIKMAYA BAŞLAMASINDAN ÖNCE BAŞLAYAN POLİS, FAŞİST SALDIRILARI, GAZETEMİZİN İLK SAYILARININ SATIŞI SIRASINDA DA SÜRDÜ.

Ankara'da KURTULUŞ satışı yapan arkadaşlara Yenidoğan'da ki Yıldırım Beyazıt Lisesinde Polis saldırdı. Bunun üzerine

dev. sy 5 st 3 de

ANKARA BELEDİYESİNDE KURTULUŞ'UN DAĞITILMASI ENGELLENMEK İSTENDİ....

Ankara Belediye Encümeni CHP Gurup Başkanı Ayhan SANER, KURTULUŞ Gazetelerini, dağıtan arkadaşların ellerinden almak istedi. Kısa süren bir sürtüşmeden sonra, ga

dev. sy. 5 st 2 de

oligarşinin köpekleri işkencecilerden hesap sorulacaktır

SAMSUN 1.Cİ ŞUBE POLİSLERİ NAMIK KARAHASANOĞLU VE İSMET ABACI İLE 2.Cİ ŞUBE AMİRİ İSMET KURU İŞKENCECİDİR.

KARADENİZ DEV-GENÇ SAMSUN ŞUBESİ BAŞKANI ERDOĞAN İREN'E İŞKENCE YAPILDI.

Samsun Siyasi Polisi İşkence Yapıyor

2 Ocak gecesi polis tarafından tutuklananKARADENİZ DEV-GENÇ, Samsun Şubesi Başkanı Erdoğan İren'e bütün gece işkence yapıldı. Erdoğan İren'i sokakta tutuklayarak 1. Şubeye götüren iki polis memuru Namık Karahasanoğlu ve İsmet Abacı İren' in kendilerine ateş ettiğini söyleyerek diğer polisleri de galeyana getirdiler. Başta 2. Şube başkanı İsmet Kuru, Namık Karahasanoğlu ve İsmet Abacı olmak üzere o gece Em.Md, lüğündeki tüm polisler İREN'E işkence etmişlerdir.

Elleri, ayakları falakaya bağlı, kelepçeli insanlar karşısında ' aslan' kesilen bu polisler, İREN'i dövdükçe daha da sadistleşmişler, daha da keyiflenmişler ve işkenceyi artırmışlardır.

"Seni konuşturmasını biliriz, kimleri konuşturmadık ki," "Sizi ezeceğiz", "üç beş kişisiniz" diyen işkenceciler korkularını haykırıyorlar. Sosyalizmin Dünya da zaferden zafere koştuğunu, Türkiye halklarının her geçen gün zulmün karşısına daha bir güçlü çıktığını görerek korkuyorlar. Korktukça da kuduruyorlar. Kuduran köpeğin eceli gelmiştir.

FAŞİST KATİLLER EFTAL YILMAZ'I KAÇIRIP ÖLDÜRDÜLER

Yurdun her tarafında faşist saldırı ve cinayetler sürmektedir. Bunların biri de, 4 Ocak 1978 günü Ortatepe Mahallesinde evinden sabah 7 sularında çıkan lise talebesi EFTAL YILMAZ'ın faşistler tarafından zorla yakalanıp evinin 200 metre ötesinde kurşuna dizilerek şehit edilmesidir. İşte faşist canilerin sahte barış çağrılarıyla gizlemek istedikleri bu hunharca cinayetleridir. Hunharca yapılan bu cinayet, Ortatepe halkını faşistlere karşı daha da bilemiş ve örgütlü mücadele azimlerini belirten bildiriler dağıtmışlardır.

PROGRAM'da ezilen ulusların kurtuluş hareketlerine, Türk ulusunun öncülük ettiği vurgulanıyor. Sorunu böyle koymak bile , kurtuluşun Kürt ve Türk halklarının birlikte verdikleri mücadele ile gerçekleştiğini bir yana koymak değil mi ? AYRICA bir ülkede başka bir ulusun varlığını tanımayanlar nasıl ezilen ulusların kurtuluş hareketlerine öncülükten bahsedebilirler ?

YENİ HÜKÜMETİN PROGRAMI

Yeni hükümetin programı Ecevit tarafından meclislerde okundu.En kabaca ikiye ayrılabilecek olan hükümet programında faşizmi geriletebilecek olan demokratik önlemlerin yanı sıra alınacağı vaad edilen ekonomik tedbirlerin tek bir doğrultusu var:tekelleşmeyi hızlandırmak.

CHP hükümetinin karşımıza böylesi bir programla çıkmışolması normal. 5 Haziran'dan bu yana"sivrilikleri iyice törpülenen CHP,bugün,daha açıkça,tekeller yararına ekonomik önlemleri programına alıyor.Öte yandan daha önce vaad ettiği 141-142 nin , lokavtın kaldırılması gibi talepleri içermemesine rağmen,programına,özellikle can güvenliği'ne dönük tedbirleri almıştır.

Programın giriş bölümü hükümetin genel amaçlarını açıklıyor."Genel amaçlar" ve "eğitim bölümlerinde öngörülen tedbirler hep "anarşiyi"önlemeyi amaçlamaktadır. güvenlik kuvvetleri güçlendirilecek,yargı organlarının hızlı çalışması sağlanacak . Bu tedbirler muğlaktır.Bu tedbirler bugünkü faşist saldırıların durmasını,geriletilmesini sağlayabilir. Ama aynı tedbirlerin işçi ve emekçilere devrimcilere karşı da uygulanmayacağını sanmak ta tam bir hayaldir.

Program da can güvenliği ile ilgili yer alan şu satırlarda CHP'nin faşist MHP saldırılarına karşı aldığı tavrı göstermektedir

"Hiç bir gerekçeyle hiç bir kimseye devlet denetimi ve sorumluluğu dışında kamu görevi yapma,zor kullanma,güvenlik sağlama,kendi kendine hak alma yetkisi ve olanağı tanınmayacaktır."

Programın can güvenliğine ilişkin getirdiği tedbirler devrimcilerce dikkatle takip edilmelidir.Her aşamada uygulanıp uygulanmadıkları gözlenmelidir.Faşist saldırılardan, faşist katillerden hesap sorulması talebinin peşi bırakılmamalıdır.5 Haziran'da "hesap soracağız" diyen CHP nin bugün "Birleştirici, toplayıcı ve barıştırıcı olmak"la hesap sormaktan kaçmasına müsaade edilmemelidir.

Ecevit hükümetinin programı,getirdiği ekonomik tedbirlerde ise tekelci burjuvaziyi tatmin etmekten başka bir kaygu taşımamaktadır.Programdaki bir çok talep,hemen hemen Koç'un ve diğer tekelcilerin daha önce açıkladıkları taleplerle aynı.

Tekelciler döviz sorununun hallini istiyorlardı,yatırım mallarının kendilerine doğrudan verilmesini istiyorlardı.Döviz sorunu için yurtdışında çalışan işçilerin paralarının kendilerine aktarılmasını, turizm gelirlerinin çoğalmasını istiyorlardı. Tekelcilerin bir başka talebi ise enerji dışında yatırımların durması ve yatırım kredilerinin kendilerine verilmesiydi.

Tekelcilerin bu istemleri hükümet programında,hemen hemen onların ağzından yer alıyor.

Program'da "yeni bir toprak reformu"da yer alıyor.Önerilen;"hakça" ve "toprağın en iyi biçimde işlenmesini sağlamak üzere" bir toprak dağıtımı. Bunun hemen arkasından önerilen ise "toprakları kamulaştırılan kimselerin,ödenecek kamulaştırma bedellerini üretken yatırımlarda değerlendirmeleri...sağlanacaktır."

"Yeni toprak reformu"ile de önerilen gene tekelcilerin taleplerinin programda yer almasıdır.

Sonuç olarak,Ecevit hükümetinin programı bir yanıyla demokratik önlemler getirecektir.Bir yanıyla devrimcilerin desteğini de sağlayacaktır.Ama devrimciler biran dahi hükümetin programına aldığı "demokratik" tedbirlerin hayata geçip geçmediklerini kollamaktan, tedbirler hayata geçmediği takdirde tavır almaktan geri durmayacaklardır.Bize düşen bir başka görev ise CHP'nin seçimlerde savunup bugün programına almadığı "demokratik" tedbirleri ileri sürmek ve bunlar için mücadeleye atılmaktır.

Toprak reformuyla ilgili olarak programda yer alan bir başka kısım ise şöyle: "geçmiş yıllarda toprak reformu uygulamalarında, uygulamayı sürüncemede bırakan ve belli bir bölgede haksızlıklara yol açan tasarrufların ve adaletsizliklerin tekrar edilmemesine özen gösterilecektir."

Besbelli ki bu bölümde toprak ağalarına güven verilmeye çalışılmaktadır.Bu da geçmişte tekellere karşı şiddetle direnen toprak ağalığıyla tekeller arasındaki çekişmeyi "Barışçı" çözümlemenin yollarından biridir.

Programın farklı farklı yorumlanabilecek bir bölümü ise sendikalarla ilgili "partizan" sendikalardan şikayet edilmekte ve bunlar arasındaki rekabetin durdurulacağı vaat edilmekte.Bu tedbir sınıf sendikacılığına karşı tavır almayı,"sendikalar arası rekabeti önleme" kisvesi altında ücret artışlarını önlemeyi (tekellerin çok önemli istemlerinden biridir.)de getirebilir.

"lokavtın kötüye kullanılmasını önleyici çalışmalar yapılması"ise konunun işçilere bir parmak bal çalınarak geçişitirlemsinden başka bir şey değildir.

GERÇEK

solun eylem birliği

Türkiye'de hızla gelişen faşist baskı ve saldırılar,hayat pahalılığının yaşanamaz boyutlara ulaşması,işçi sınıfı ve tüm emekçi halkta yoğun, bir memnuniyetsizlik ve tepki geliştirmiştir Ancak,Türkiye Sosyalist hareketinin örgütsüz ve dağınıklığı yüzünden,bu gelişim,örgütlü bir mücadeleye dönüştürülememiştir.Bunun temel nedeni işçi sınıfının bağımsız siyasi partisinin olmayışıdır.

İşçi sınıfının bağımsız siyasi örgütünün olmayışı,solun dağınıklığı,grupçu anlayış ,sekterlik ve solun birbirine düşmanca davranışı solun mücadelesini çok zorlaştırmaktadır.Bundan dolayı,her siyasi hareketin ortaya attığı bir şiar kendi siyasi görüşü olarak yok olup gitmektedir. Epey zamandan beri ortaya atılan "UDC","Direniş Komiteleri" hayat hakkı bulamamıştır.Netice de esas olarak siyasi hareketlerin bir platform tespit edip,onun etrafında yapmaları gereken eylem birliklerini,24 demokratik kitle örgütü üstlenmişlerdir.Ve birçok yerde başarılı eylemler yapmışlardır.Hala da yapıyorlar.

Biz,kurulan bu anti-faşist,anti-emperyalist, anti-şovenist eylem birliğini ve yapılan eylemleri bütün gücümüzle destekledik,ve destekliyoruz.Ancak,bu görevi demokratik kitle örgütlerine bırakmak,hem onları taşıyamıyacakları yükün altına sokmak,hem de giderek gelişen sosyal muhalefete siyasi hedef göstermemek olur.Bu mücadelenin önderliğini,tespit edip anlaşacakları bir platform etrafında siyasi hareketlerin oluşturacağı birlikler yapmalıdır.Bu,hem eylemlere siyasi muhteva kazandıracak,hem de kitlelere siyasi hedef gösterecektir.Şunu da belirtelim ki,solun bu kadar bölündüğü bizim gibi bir ülkede,bu tür mücadeleler ve oluşturulan ittifaklar politik birlikler için atılacak yararlı adımlardır da. Bütün deneyler de bize göstermektedir ki,en sağlam kurulan işçi sınıfı partileri de,hemen kitleleri peşinden götürememiştir.Bu gibi ittifaklar,cepheler oluşturarak,mücadele içinde kitlelerin güvenini kazanmıştır.Türkiye Sosyalistleri aralarında ittifaklar kurarak politik birliğe,yani partileşmeye gitmekten korkmamalıdırlar Kendine parti diyen gruplar da,parti olmadığını söyliyen gruplar da"biz doğruyuz,gelen bizim peşimizden gelsin"yanlışında ısrar ettikleri müddetçe, bunun düşmanlarımıza değilse,kimseye bir şey kazandırmayacağı artık kavranmalıdır.

Bugün partiolmamasına rağmen,Türkiye sosyalistleri, samimi ve açık davranırsak,hem partileşme yolunu kısaltırız,ve hem de oligarşiye karşı etkili bir mücadele verebiliriz.Biz hep birlikte sesimiz çıktığı kadar,parti yok,sol dağınık diye bağırsak ve ağlayıp sızlansak ne faydası olur ki?Onu yaratmanın ve solun birliğini sağlamanın yöntemlerini bulup,hayata geçirmeliyiz.Örneğin:Türkiye Sosyalistleri ittifak ilkelerini açıklamalı,bu ilkeler tartışılmalı,bu ilkeler etrafında eylem programları açıklanmalı ve tartışılmalıdır.Her türlü tartışma ve ideolojik mücadeleye alabildiğine açık olunmalıdır. Bu konuda bütün araçlar kullanılarak tartışılmalıdır.

KAHROLSUN AMERİKAN EMPERYALİZMİ

HAFTANIN OLAYLARI

HÜKÜMET PROGRAMI

Ecevit hükümetinin programı geçtiğimiz hafta meclislerde okundu. Bu hafta içinde de güven oyuna başvurulacak. Hükümetin büyük ihtimalle güven oyu alacağı tahmin ediliyor. Hakim sınıflara verilen tavizlerle kurulan hükümetin programında da buna uygun maddelerin yer alacağı açıktı.Nitekim halkın demokratik bir talebi olan 141-142. maddelerin kaldırılması ile ilgili , programda hiç bir talebe yer verilmemiş. Ekonomik tedbirler açısından da geniş emekçi yığınlara yönelik hiç bir tedbir göremiyoruz. Yüzeysel birkaç tedbirden başka halkın çıkarlarını ilgilendiren hiçbir bölüme rastlanmıyor program da. Program tamamen egemen sınıfların çıkarları doğrultusunda hazırlanmış sayılır.

FAŞİST SALDIRILAR ARTIYOR

MC II.nin düşmesinden sonra yoğunlaşan faşist saldırı ve cinayetler her geçen gün artıyor.Her gün gazete savfavarında birkaç devrimci ilerici demokrat insanın faşistlerce katledildiklerini okumak mümkün. Ayrıca yüzlerce insanın yaralanması,yüzlerce yüzlerce devrimci Demokratik kuruluşlara saldırı olağan işlerden sayılıyor. Faşist MHP'nin faşist demogojisi bunu örtemiyor.

Nitekim en son olarak TÜRKES'in koruma polisi Mehmet Berberoğlu Afşin Belediye Başkanvekilinin evini bombalamaktan tutuklandı. Bu MHP'nin açık yüzünü göstermektedir. Ne kadar demogoji yaparlarsa yapsınlar faşist saldırı ve cinayetlerin tek sorumlusu MHP ve komandolardır.

GÖZDEN KAÇAN İKİ "ZİYARET"

Faşist saldırılar,yeni hükümet, yeni program bu arada ülkemize yapılan iki önemli "ziyaret" ikinci plana itti. Bunlardan biri en büyük uluslararası tekellerden birinin sahibi olan Henry FORD'un,işbirlikçisi Koç'u ziyareti . Koç'un Ford'la işbirliğinin 50. yılını birlikte kutladılar.Ziyafetler verildi, nutuklar atıldı. Bu arada Koç Ford'dan 20 milyon domarmık bir de kredi aldı.

İkinci"ziyaret" ise ABD'li 5 Senatör yaptı Ecevit,Demirel 5 Senatörün görüştüğü kişiler . Görüşülen konular ise malum:kredi,askeri ambargo vs. Emperyalizmle bağımlılığın gözden geçirilmesi.

Şu günlerde yapılan bu iki "ziyaret" oldukça anlamlı. Yeni hükümet,faşist saldırılar, oligarşinin son oyunları ve bütün bunların arkasındaki emperyalizm.

GÖL MAYA TUTARMI?

Hükümet programının gündeme girmesiyle muhalefetteki cephe partileri de harekete geçtiler. Şimdi de "Milli Muhalefet Cephesi"ni oluştur ma gayreti içindeler. Politik cambazlıklarının tüm hünerlerini ortaya koyarak hükümeti devirme çabası içindeler. Göl maya tutar mı?Göreceğiz önümüzdeki günlerde.Çünkü oligarşinin vizesini alan böyle bir hükümetin yıkılması yine oligarşinin vizesiyle mümkün...

SOSYALİSTİN SÖZLÜĞÜ

DEMOKRASİ

"Demokrasi bir devlet biçimidir,çeşitli devlet biçimlerinden biri. Öyleyse her devlet gibi demokrasi de,şiddetin,örgütlenmiş olarak,sistemli biçimde insanlara uygulanmasıdır.İşin bir yanı bu.Ama, öte yandan,demokrasi,vatandaşlar arasındaki eşitliğin,herkese eşit olarak devletin biçimini tayin etmek ve onu yönlendirmek hakkının resmen tanınması anlamınada gelir.O halde bundan şu sonuç çıkar ki demokrasi gelişmesi nin belirli bir aşamasında , önce,proleteryayı,bu devrimci anti-kapitalist sınıfı birleştirir,sonrada onun cumhuriyetçi de olsa,burjuva devlet makinasını , yani sürekli orduyu, polisi, bürokrasiyi yıkmasını,parçalamasını, yeryüzünden silip atmasını ve onlar yerine daha demokratik bir devlet makinası koymasını sağlar; ama bu böyle olmakla önce silahlı işçi yığınlarının sonra da giderek sonra da giderek milise katılan halkın tümünün biçimini alan bu devlet gene de bir devlet makinası olmaktan geri kalmaz.

Bu paragraf Lenin' in "Devlet ve İhtilal" isimli eserinden alınmıştır.

bilmek ve öğrenmek işçi ve emekçi sınıfların görevidir.

PROGRAM OKUNDU, ARTIK TÜRK PARASININ DEĞERİ SORUMSUZCA DÜŞÜRÜLMEYECEKMİŞ

I. ve II.MC Hükümetleri döneminde adeta günlük espiri haline gelen konulardan biri de, Türk parasının değerinin yabancı paralara (özellikle Amerikan dolarına)göre düşürülmesi demek olan devalüasyon idi.Yapılan bu değer düşürmeleri devalüasyon mudur?Yoksa, kur ayarlaması mıdır? diye uzun uzun tartışmalar sürdü. Oligarşi bu espirilerden çok alınmış olacak ki,Ecevit Hükümeti programında bu konuya başka bir espri ile yer verildi:Artık Türk parasının değeri sorumsuzca düşürülmeyecektir". Peki "sorumluca"develüasyon nasıl olur?

İster "sorumsuzca"ister "sorumluca"nasıl olursa olsun,devalüasyonun ithalatı kısmak ihracatı arttırmak,böylece ülkeye giren dövizi arttırıp çıkan dövizi azaltarak döviz sorununu belli anlamda çözmek için yapıldığı söylenir.Yani,diyelimki Türkiye çelik ithal etsin 1 kg. çelik 1 dolar olsun.Devalüasyondan önce 1 kg. çelik karşılığında 15 Lira ödenecektir.Şimdi diyelim ki devalüasyon yapıldı ve Türk parasının değeri 1 dolar 20 TL.olarak saptandı. Artık Türkiye 1Kg çelik karşılığında 20 TL ödemek zorundadır.Derler ki çeliğin fiatı arttığı için Türkiye daha az çelik ithal edecek ve dışarıya daha az döviz ödeyecektir.Ancak bu gerçekleşmemektedir.Çünkü Türkiyedeki çarpık sanayi gerek hammadde,gerek ara mal ve gerekse makina aksamı açısından tümü ile dışa bağımlıdır. Bunlar ithal edilmezse bu çarpık sanayi çalışamaz duruma gelir. Devalüasyon yüzünden bu malların fiatları ne kadar artarsa artsın zorunlu olarak ithal edilecektir.İthalatın kısıtlanmasının yanı sıra devalüasyon ülke içinde fiat artışlarına neden olacaktır.İthal edilen bu malların fiatlarındaki artış,bu mallar, kullanılarak üretilen malların fiatlarını da arttıracak ve dolayısı ile bunları satın alan emekçiler daha da yoksullaşacaktırlar.

Peki ihracatın durumu ne olacaktır?Derlerki devalüasyon ihracatı şu şekilde arttıracaktır.Diyelimki Türkiye 1m. kumaşı 15TL -I dolara ihrac ediyor.Devalüasyondan sonra yabancı ülke 1 dolara (artık 1 dolar 20TL. olduğundan)daha fazla kumaş alacaktır.Yani kumaşın fiatı düştüğünden ihracaat artacaktır.

Ancak bu da iki nedenden dolayı gerçekleşememekte.Birincisi Türkiyenin ihraç ettiği malların pazarları ve bu mallara dış talep artsa bile bu talep artışını karşılayacak mal stokunun olması gerekir. Bu da Türkiye için söz konusu değildir.

Demek ki,devalüasyon, ihracatı attırıp ithalatı kısarak döviz giriş çıkışlarına (ödemeler dengesine)ferahlama getiremiyor.Aksine ihraç malları fiatları düşüp ithal malları fiatları arttığından diğer ülkelere bir değer aktarımına yol açıyor ve ister "sorumsuzca" ve de ister "sorumluca"olsun oligarşinin bunalımlarını emekçi kitlelerin omuzlarına yüklemeye yarıyor.

★★★★★★★★★★★★★★★★★★★★★★★★★★★★★★★★★★★★★★

IMF ekonomik önlemler paketi

Türkiyeye gelen IMF Heyetinin II.MC'ye "ekonomik darboğazdan çıkılması" için bir önlem paketi vermesi geçen haftalarda kamuoyunu en çok meşgul eden konulardan biri idi.Heyetin Türkiyeden ayrılmasının üzerinden epey zaman geçmesine rağmen bu konudaki tartışmalar hala sürüyor.Geçenlerde II.MC nin Maliye Bakanı Cihat Bilgehan "IMF ile anlaşmadan dış kredi sağlamak güçtür"diye bir demeç daha verdi.Gerçekten de,sadece Türkiye açısından değil Emperyalizme bağımlı tüm yarı sömürge ülkeler için IMF ile "anlaşmadan" kredi sağlamak ve döviz dar boğazlarını geçicide olsa aşmak sadece güç değil,imkansızdır da.

IMF 16 Emperyalistve yarı sömürge ülke tarafından,emperyalist blokta para ve kredi mekanizmasının "düzenlenmesi" için kurulmuştur.Üye olan her ülke, Milli gelirine,ödemeler dengesine vs.göre belli bir fon ile IMF'e katılır . Üye ülke bu fonun 1/4ünü altınla geri kalanını da (ki buna özel çekme hakkı SDR denir) kendi parası ile öder.IMF, bu fonun miktarına göre üye ülkelere kredi sağlar ve kredi alan ülke bu kredinin karşılığını kendi parası ile öder.

Ancak,bilindiği gibi işler böyle olmamaktadır.IMF kredi vermeden önce tüm yarı sömürge ülkelere belli ekonomik önlemler almaları için aşağı yukarı aynı tür "önerilerde" bulunur.Bunlar,bu ülkelerde kalkınma hızlarının düşürülmesi,Devalüasyona gidilmesi, geleneksel ihraç malları sektörlerinin (tarım ve tarım ürünleri) desteklenmesi,işçi ücretleri "artışlarını" kontrol ederek enflasyon oranının "düşürülmesidir".

KURTULUŞ
sosyalist dergi
20.SAYI ÇIKTI.
DİSK KONGRESİ ve YENİ DURUM
•
KİTLE'NİN BİR YAZISI ve YİNE'DE ANTİ-FAŞİST BİRLİK ÜZERİNE
•
FAŞİZM ÜZERİNE NOTLAR (VI) «TÜRKİYE'DE FAŞİZM»
•
«SOSYAL EMPERYALİZM» TEORİSİ «YENİ» NARODNİZMİN TEORİSİDİR (I)

KURTULUŞ İÇİN
İLERİ
8. SAYI ÇIKIYOR.

TÜM DÖKÜM-İŞ SENDİKASI'NDAN ÇAĞRI

Kadın ve erkek işçiler,
emekçiler, aydınlar,
öğrenciler,

Sendikamız Tüm Döküm-İş kurulduğu günden bu yana madeni eşya sanayiinde küçük,orta işletmelerde çalışmakta olan işçileri en zor şartlar altında örgütlemeye çalışmaktadır. Sendikamızın örgütlenmeye çalıştığı hemen hemen her işyerinde direnişler olmaktadır.

Son olarak ise Sendikamıza üye işçiler Güneş fabrikasında greve başladılar.

Daha kuruluş aşamasında çok sayıda direniş ve grevle karşılaşan Tüm-Döküm-İş'e yapacağınız maddi yardımlar işkolumuzda küçük ve orta işletmelerde çalışan işçilerin örgütlenmesine katkıda bulunacaktır.

Yardımlarınızı:
İRFAN ARACI
TÜRK TİCARET BANKASI
Sağmalcılar Şubesi
5321-5 no'lu
hesaba gönderebilirsiniz.
Devrimci Selamlar.

ÇALIŞMA SORUNLARI

sendikaya üye olma

İşçiler sendika üye fişine imza attıkları anda sendikaya üye olurlar.Sendika üyeliğinde en son tarihli üye fişi geçerlidir.Yani kanuna göre bir işçi sendikasını beğenmiyorsa başka bir sendikanın üye fişini imzalar Eski sendikasından istifa etmiş yeni sendikaya üye olmuş olur. Tabii burjuvalar kendi çıkardıkları kanunlara da uymazlar. Patronların kurdurduğu sarı sendikalar işçilere tarihsiz üye fişi imzalatırlar.

Yetki almak için Bölge Çalışma Müdürlüğü'ne müracaat ettiklerinde en son günün tarihini atarlar Böylece işçi arkadaşı devrimci sendikadan daha sonra üye yapmış olurlar. Bunu önlemek için devrimci sendikalar işçileri sendikalarına üye yaptıktan sonra Noter kanalıyla eski sendikasından istifa ettirirler. İşçi arkadaşların sendikaya girerken üye fişlerine tarih atılmasına dikkat etmelerinin ne kadar önemli olduğu ortaya çıkıyor.

Sarı sendikaların oyunları bu kadarla bitmez.Birçok yer de işçilere tarihsiz tek değil çift üye fişi imzalatırlar.Noterden istifa gelince fişlerden birine istifadan önceki,birine de istifadan sonraki tarihi atarlar.Böylece işçi arkadaş Noter kanalıyla istifa ettikten sonra yeniden sarı sendikaya girmiş olur.

say:5,st:9'da

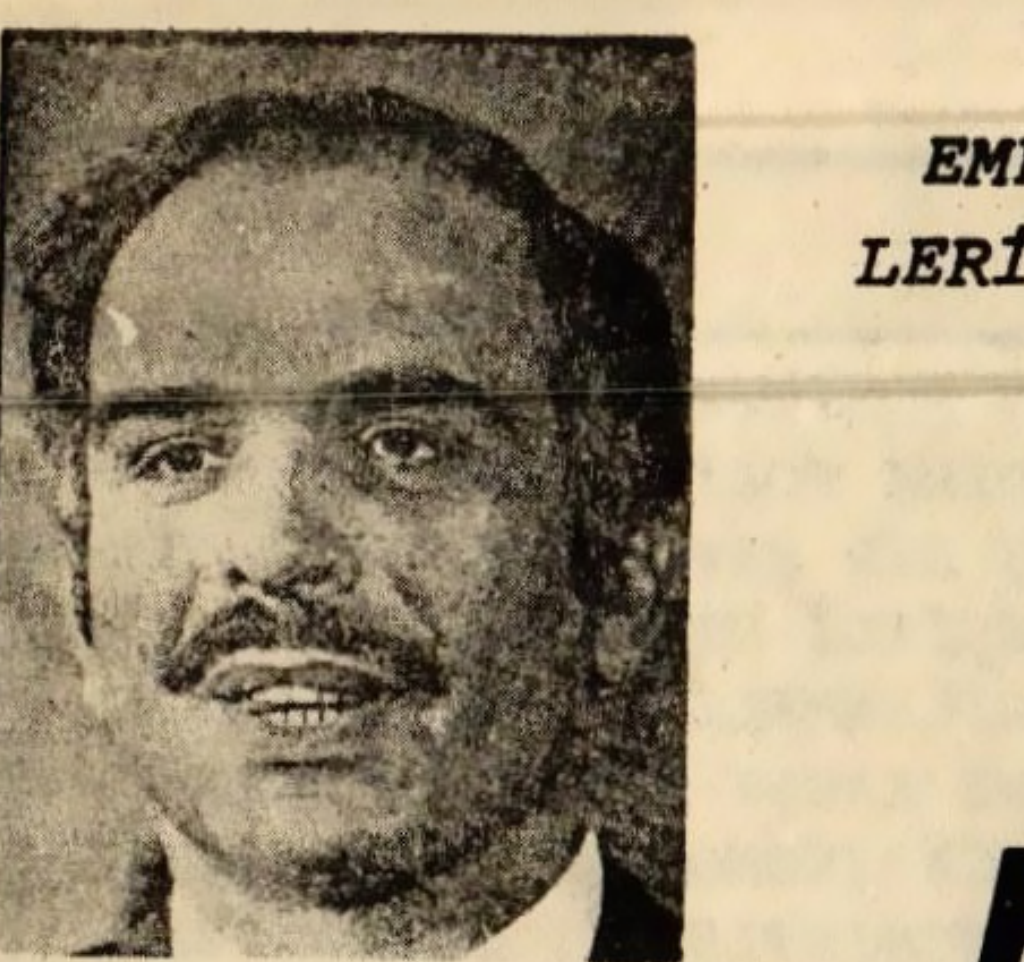

Emperyalizmin Maşası
Ürdün Kralı: HÜSEYİN

EMPERYALİZMİN,SİYONİZMİN ve ARAP GERİCİLİĞİNİN "BARIŞ" GÖRÜŞMELERİNDE İLK HEDEFLERİ:FİLİSTİNLİLERİ DE GERİCİLİĞE TEMSİL ETTİRMEK

ÜRDÜN KRALI FİLİSTİN HALKINI TEMSİL EDEMEZ

Enver Sedat'la Begin'in önce İsrail'de sonra Mısır'da peş peşe buluşmaları ve Begin'in "Barış" planını Mısır'a vermesinden sonra emperyalizmin baş temsilcisi Carter Orta-Doğu "sorunu" (bir başka deyişle Filistin Devrimi sorunu) üzerine görüşlerini belirtti.

Carter iki temel konu üzerinde duruyordu. Birincisi; bağımsız bir Filistin Devleti olmamalıydı. İsrail planında olduğu gibi Filistinliler İsrail ve Ürdün'de " özerk " birer devletle yetinmeliydiler. İkincisi; Filistinlileri Ürdün Kralı Hüseyin temsil etmeliydi.

Kral Hüseyin'in temsilciliğinin kabulü emperyalistlere bir taşla iki hatta üç kuş vurduruyordu. Önce kral Hüseyin'le birlikte Mısır'ın dışında ki Arap gericileri de "barış"a " ikna" edilmiş olacaklar. İkincisi Filistin'in ikiye parçalanması ve İsrail planının kabulü kolaylaşacak. Son olarak ise BM'in Filistinlilerin temsilcileri olarak kabul ettiği FKÖ, Orta-Doğu'daki gelişmelerin dışında kalacak.

Carter bu açıklamadan sonra çıktığı gezide emperyalizmin planlarını önce Şah'la Ürdün Kralı'na daha sonra Suudi Arabistan'a ve Mısır'a anlattı. Tüm gericiler kısa zamanda Carter'in önerilerini (emirlerini) kabul ettiler ve dört elle işe sarıldılar.

Mısır'daki trafikdeson günlerde iyice arttı. Şah, Ürdün Kralı, Fas Kralı gibi emperyalizmin uşakları arka arkaya Mısır'a gidip konuşuyorlar Amaçları açık: Filistin Devrimini satmak. İlk hedef açık: FKÖ'yü dışlamak.

Ancak gerek emperyalistler, gerekse Orta-Doğu'daki uşakları Dünyadaki ilerici-sosyalist ülkeleri, Dünya halklarını unutuyorlar. Bu güçlerin Filistin Devriminin yanında olduğunu unutuyorlar. Asıl önemlisi ise Filistin halkını unutuyorlar. Filistin'in bağımsızlığı ve emperyalizmin ve uşaklarının bölgeden sökülüp atılması için silaha sarılmış olan Filistin halkını unutuyorlar. Anti-emperyalist Arap ve İsrail halklarını unutuyorlar. Orta- Doğu'da zafer ezilen halkların olacaktır.

"filistinlileri sadece FKÖ temsil eder."

● EMPERYALİSTLERİN OYUNLARINA KARŞI,İSRAİL İŞGALİ ALTINDAKİ FİLİSTİNLİ LİDERLER TOPLANDI:

Emperyalizmin Orta-Doğu'da giriştiği "Filistin Devrimini yok etme barışı" konusunda bölge'deki tüm uşaklar belirli konularda anlaştı.

Carter yaptığı gezisinde tüm uşaklarına gerekli talimatları verdi. İlk hedef FKÖ'nün temsilciliğinin elinden alınmasıydı. Gerici Arap yönetimleri; Ürdün, Suudi Arabistan, Fas, Mısır ve İran Şahı; Filistinlileri FKÖ yerine Ürdün kralı Hüseyin'in temsil etmesini istediler. Arap gericilerinin ve İran Şahı'nın bu açıklamasından önce ABD başkanı Carter'de aynı talebi belirtti.

Gericilerin bu ortak açıklamalarına karşı Filistin halkı şiddetlibir tepki gösteriyor. Son olarak ise İsrail işgali altında olan Batı Yakası'nın Filistinli halkının temsilcileriFilistin halkını ancak FKÖ' nün temsil edebileceğini söylemişlerdir.

İsrail işgali altındaki Filistinlilerin liderleri Ürdün Kralının yanı sıra kendilerinin de Filistinlileri temsil edemeyeceklerini söylemişlerdir.

Filistin Halkının Temsilcisi FKÖ Liderleri

TÜM BASKI VE ZORBALIĞA RAĞMEN, HER TÜRLÜ HİLE VE SAHTEKARLIĞA RAĞMEN

ŞİLİ HALKI: "FAŞİZME HAYIR" DEDİ

● FAŞİST PİNOCHET YÖNETİMİ "HALK OYLAMASINDA" MAĞLUP OLUNCA, BM'İN İNSAN HAKLARI KOMİSYONUNUN DAĞITILMASINI İSTEDİ.

Faşizmin Şilide kendisini aklama çabası sonuç vermedi. Faşist yönetim ve elebaşısı Pinochet bütün çabalarına rağmen, bütün baskıya rağmen Şili halkının desteğini sağladıklarını gösteremedi.

Ülkedeki tüm demokratlar ve hatta Hiristiyan Demokrat Partisi ve Eski başbakanlardan Frei ve Cüntanın iki üyesi dahi "referandum"a karşı çıktılar. Ülkede gösteriler, grevler oldu.

Oylama ise tam bir fiyasko oldu faşizm için. Halkın "Evet"demesi için herşey yapıldı. Oy verenlerin parmak izleri alındı, sandıklar ayrıldı. Oy vermeyenlerin cezalandırılacağı söylendi.

Ama, gene de, 6 milyon kayıtlı seçmenden 3 milyonu oy vermedi. Oy verenlerin 600 bini'de yürekli bir şekilde "FAŞİZME HAYIR" dediler. Ve, sonuç olarak faşizm oyların ancak %40'ını alabildi. Bütün baskı, ve sahtekarlığa rağmen ancak %40.

Pinochet ise daha aldığı oyların sonucunu bile beklemeden " yeterli oyu aldık" diye ilan etti ve ;"10 yıl daha seçim yok" dedi. Pinochet'in bu sözleri "halk oylaması"nın karakterinide açıkça ortaya çıkarır.

Önce düzenledikleri "halk oylaması"ile Dünya kamu oyunu kandırmaya çalışan Şili cuntası, düzmece "halk oylaması"tutmayınca bu defa bir süre önce ülkedeki faşist cinayetleri soruşturmak için Birleşmiş Milletlerin kurduğu "İnsan Hakları" komisyonunun dağıtılmasını istedi.

Devamı,sayfa 5 st:1

İŞTE FAŞİZMİN ARMAĞANI!

ARJANTİN ENFLASYON'DA DÜNYA REKORU KIRDI

1976 yılından beri iktidarda olan askericunta Arjantin'de işçi ücretlerini çok sıkı bir biçimde kontrol ederek artmalarını engelliyor. Faşist cunta işçi ücretlerini böyle kontrol ederken ülkede büyük bir enflasyonu da başlattı. Süratle gelişen enflasyon 1977 yılında yüzde 160.4'e yükseldi. Böylece Arjantin enflasyonun artması açısından bir dünya rekoru kırdı.

Enflasyonun bu korkunç artış hızının yanı sıra kişi başına düşen gerçek gelir de yüzde 50 oranında düştü.

Ekonomide gözüken bu dolu dizgin sarsıntı, ardından bir yığın siyasi cinayetide taşımaktadır. Arjantin halkının mücadelesi, cinayetlerle dizginlenmeye çalışılmaktadır.

iran'da zulüm kol geziyor

Faşist Şah'ın zulmü altında ki İran halklarının mücadelesi sürüyor.

Şah gittiği her ülkede, ilerici demokrat kişiler tarafından protesto ediliyor. Önceleri sık sık İran'da uyuşturucu maddeler kaçakcılarının yakalandığı ve kurşuna dizildiği duyulurdu. Aslında bu tür katliamlar uyuşturucu madde kaçakçılarına karşı değil devrimcilere ve demokratlara karşıdır. Faşist Şah, bu tür yalanlarla kimseyi kandıramamaktadır.

Daha yeni insan hakları derneğinin Kom şehrinde düzenlediği bir toplantıda 70 kişi katledilmiştir.

Bütün bu katiamlar İran halklarının direnişinin sadece daha da yükselmesini getirmektedir.

sedat ABD'nin bir isteğini daha kabul etti

Mısır Başkanı, ilk kez bir İsrail gazetesine demeç verdi.

Mısır devlet başkanı Filistinliler sorunu için Mısır, Ürdün, İsrailve Filistinliler'den oluşacak bir komite kurulmasını önerdi.

Sedat "Filistinlilere özerklik","geçici süre " için kabul edilebilir"dedi.

Yine Sedat'la Dasuan da görüşen İsrailli muhabirlere göre "Mısır devlet başkanı Orta Doğu barışı için iyimserdir."

Sedat'ın Filistin davasını, bir yana koyup, daha doğrusu satıp İsraillilerle "barış" çabalarına girmesi ve Carter'in gezisinin ardından da Amerikan politikasına uygun bir şekilde Filistinliler için özerklik formülünü kabul etmesi, hangi çıkarların adamı olduğunu bir kez daha göstermiştir.

Ayrıca Sedat, bu önerisinde ki komitede de Filistinlileri kimin temsil edeceği konusunda bir açıklama yapmamıştır. Bu tavrıyla da FKÖ'yü tasfiye çabasındadır.

ABD BAŞKANI CARTER PİNOCHET'E NEDEN KARŞI?

Şili'de faşist Pinochet'in Allende'yi deviren kanlı darbesinden sonra, binlerce devrimci öldürülmüş, binlercesi hapsedilmiş sürgünler, işkenceler o kadar yoğunlaşmıştır ki, dünya kamuoyunun gözleri bu ülkenin üzerine yönelmiştir. Faşist Şili cuntası böylece insan haklarının çiğnendiği bir ülke yönetimi olarak tecrit oldu.

Birleşmiş milletler teşkilatı Şili'de insan haklarının çiğnendiğini tesbit eden bir karar aldı ve durumu tetkik etmek için bir heyet göndermeye karar verdi. Bunun üzerine faşist Pinochet rejimi kendisini onaylatmak üzere bir halk oylamasına başvurdu Halk süngülerin gölgesinde "evet" dedi.

Faşist darbe sırasında Pinochet'le elele Allende'nin devrilmesine yardımcı olan emperyalistler, Şili'de olanlar karşısında, dünya kamuoyunun tepkilerine sağır kalamadılar." Hür dünya"'nın savunucusu ABD Başkanı Carter, Şili'de insan haklarının çiğnendiğini söylemek zorunda kaldı. Bunun üzerine de Pinochet, Carter'i tek yanlı olmakla suçladı.

Oysa, Carter ve bütün emperyalistlerin sözcüleri, aslında Pinochet'in yanındadırlar. Onlar, faşist cinayetlerin işkencelerin bu kadar açık hale geldiği bir yönetimi hür dünyanın savunucuları olarak, açıktan destekleyemedikleri için

Devamı,sayfa 5 st:8

B.ALMANYADA İŞSİZLER 1 MİLYONU AŞTI

● KAPİTALİST ÜLKELERDE REFAHIN YERİNİ İŞSİZLİK VE SEFALET ALIYOR.

Emperyalizme bağımlı ülkemiz gibi yarı-sömürge ülkelerde kapitalizmin çarpık gelişmesinin bir sonucu olan kırsal alanlardan kentlere akın büyük bir işsizler kitlesi yaratmıştır.

Geri bıraktırılmış ülkelerdeki işsizler kitlesi, emperyalist ülkeler için ucuz işgücü kaynağını istihdam edemez duruma gelen emperyalistlere kendi işçileri bilesorun olmaya başlamıştır.

Bu, bize emperyalist ülkelerdeki refahın geçici bir olgu olduğunu ve kapitalist ülkelerin yapısı gereği, emekçi kitlelere açlık ve sefaletten başka bir şey getirmediğini göstermektedir.

Buna örnek olarak; özellikle ülkemizde bir refah ülkesi olarak bilinen ve işsizler kitlesi tarafından çalışmak için cazip bir ülke olan Federal Almanya'nın Ankara Büyük Elçiliği Basın Müşavirliğinin açıklamasını verebiliriz.

Açıklamaya göre:1977 Kasım ayında yabancı işsiz oranı yüzde 4.99 iken, aynı yılın Aralık ayında yüzde 5.3'e yükselmiştir. Yabancı işsiz oranı bir önceki yıl ortalamasının yüzde 4.6 dolayında olduğu bildirilmiştir. Öte yandan, Federal Almanya'da bütün işsizlerin sayısı Aralık ayında 86 bin 400'lük bir artışla 1 milyon90 bin 700'e çıkmıştır.

Bu rakamlar bize, bu ülkenin bir refah ve çalışma cenneti olması yerine, her kapitalist ülke gibi bir işsizlik ve sefalet ülkesi olduğunu gösterir.

KURTULUŞ dünyada DURUM

AMERİKA ve DÜNYA

Başkan Carter, Mısır'a bir saatlik uğraması da sayılırsa 9 gün içinde 7 ülkeyi dolaştı. Bu gezinin gerçek nedenleri neydi, sorusunu cevaplayabilmek, daha gerilerden bu yana Amerikan dış politikasında yer alan değişiklikleri gözönüne almayı gerektiriyor.

Kapitalizmin ilk boy verdiği İngiltere, kapitalizmin emperyalizm aşamasında da en büyük emperyalist güç idi. Ta'ki ikinci paylaşım savaşı sonu ve özellikle ikinci paylaşım savaşısonrası, kapitalizmin eşitsiz gelişmesinin bir sonucu olarak doğan durum, Amerika'yı emperyalizmin jandarması yaptı.

Amerikan emperyalizminin dünyanın jandarmalığını üstlenmesi, Trumman doktrini, Marşal yardımı politikaları ve Nato'nun oluşturulmasıyla birlikte, kendini göstermiştir. Amerika artık infiratçı politikayı bir yana bırakmıştır.

Amerika'nın bu politika değişiklininin ilginç belirtileri, Kore savaşına müdahale; sosyalist ülkelere karşı geliştirilen soğuk savaş ve CIA'nın bütün dünya üzerine yayılan çalışmaları olmuştur.

Ama Amerikan emperyalizminin dünya ölçüsünde her girişimi "çirkin Amerikalı" imajının biraz daha gelişmesini getirmiştir. Artık Amerika'nın barışçı politika numaraları sökmez olmuştur. Bir yandan bu gelişme Amerika'nın dünya ölçüsünde tecridini getirirken bir yandan da Amerika jandarmalığın yarattığı külfetlerin ağırlığını diğer emperyalistlere yıkmaya yöneltmiştir. Bu meyanda yıkılmaz sanılan Amerikan ekonomisi büyük bir bunalıma girerken, ilk kez Amerikan dolarının muntazam para görüntüsü yıkılmaya yüz tutmuştur.

Carter'in gezisi Amerika'nın ekonomik problemleri, dünya ölçüsünde Sosyalizme karşı alınmak istenen önlemler ve kendisinin temsilcisi olduğu siyasal çıkarları da içinde taşıyan, bir kompozisyon sunuyor.

İran ve Suudi Arabistan'a yapılan geziler, büyük petrol bunalımına çözüm arayan, girişimler olmaları yanında, buradaki gerici yönetimlere bir destek de sayılmalıdır. Hindistan'a yapılan gezi ise, seçimi kaybeden Gandi'den sonra başa geçen Desai'nin Amerika ya yaktığı yeşil ışığa cevap olarak nitelendirilmelidir. Belçika ve Fransa ya yapılan geziler ise Avrupa ile ilişkilerde izlenmesi düşünülen politikaları yansıtmaktadır. Çünkü Nato ve Ortak Pazarın merkezi Belçika'dadır. Ve Avrupa'da "en" bağımsız dış politika izleyen ve halen Nato'nun askeri entegrasyonunda bulunmayan Fransa'ya yapılan ziyaret ise Fransa da gelişen politik olaylar içinde, Giscard'a bir destek olarak düşünülebilir. Çünkü Giscard'ın düşmesine kadar uzanacak olaylar diğer Avrupa ülkelerini de etkileyebilir.

Avrupa'da Carter'in uğraklarından biri olan Polonya ya ziyareti ise sözde barışçıl girişimler ardında, Amerika da bulunan altı milyon Polonyalının oylarıyla ilintilidir.

En kısa ifadesiyle Carter'in gezisi, artık gerileyen Amerikan emperyalizminin tekrar prestij kazanma ve eski egemenliğini sürdürmek çabası olarak değerlendirilmelidir.

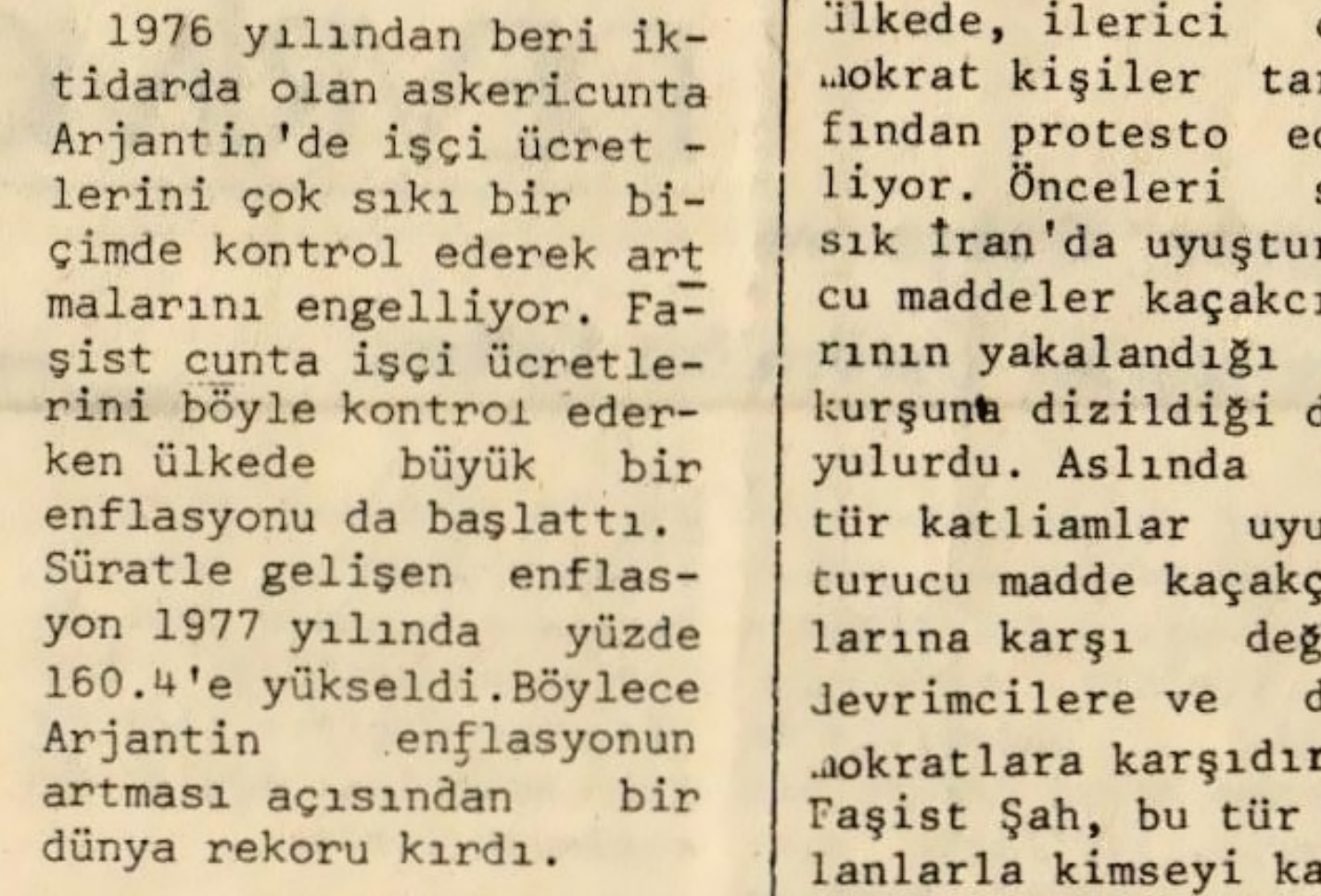

Emperyalizme ve onun işbirlikçilerine karşı savaşan MPLA'nın Kadın savaşçıları. »

angola küba askerlerini istiyor

Bilindiği gibi, Angola'da ki Küba askerleri emperyalist-kapitalist sistemin en çok yaygara kopardığı konulardan biridir. Emperyalistler Dünya'nın dört bir yanındaki askeri üstlerini, ordularını, "danışmanlarını" hayasızca unutarak Angola'daki gönüllü Küba askerlerine çatmaktadırlar.

Son günlerde Angola'da emperyalizmin uşağı UNITA, Güney Afrika'da ki faşist devletin de yoğun desteği ile faaliyetlerini arttırmıştır.

Emperyalistlerin saldırıları üzerine, Küba askerlerinin Angola'da kalıp kalmayacağına ancak MPLA karar verebilir diyen Küba Başbakan Yardımcısı Raul Kastro'dan sonra Angola Devlet Başkanı Neto'da bir açıklamada bulunmuştur.

Açıklamasında Neto: ülkesinde bulunan Küba askerlerinin, Angola'lılar modern silahları kullanmasını öğreninceye kadar kalacaklarını söyledi.

Bu objektif durum, gericilerin başka Afrika ülkelerinde de Kübalı askerlerin varlığını iddia etmelerini getirmiştir. Gericileri bu tür iddialara sürükleyen esas neden, halkların yükselen mücadelesidir.

Halkların bugün Angola'da, Mozambik'te, Viet-nam'da kazandıkları zaferlere yenileri eklenecektir. Hiç bir gericilik baskı, zulüm, Güney Afrika Rodezya ve Doğu Avrupa halklarının mücadelelerinin ulaşmasını engelleyemiyecektir.

bu köşenin kahramanı işçi mehmet grevin anlamını öğrenecek bir gün elbet

Mehmet o gün Yılmaz Ustada bir değişiklik olduğunu farketti. Her zamanki sakin, kendine güvenli Yılmaz Usta gitmiş, sabırsız, biraz heyecanlı, başka biri gelmişti. Mehmet acaba canını sıkan bir şey mi oldu diye geçirdi içinden. O tam böyle ustasını göz hapsine almış izliyordu ki, Yılmaz Usta'yı telefona çağırdılar. Usta daha da heyecanlanarak fırladı. Mehmedin artık kuşkusu kalmamıştı, Yılmaz Usta bir haber bekliyordu. Bir yaramazlık mı vardı acaba ? O da meraklanmış, üzülmüştü. Evde biri hastalanmıştı belki de. Telefon ettiklerine göre hasta ağırlaşmıştı herhalde. Mehmet sabırsızlık içinde ustanın dönüşünü beklemeye başladı. Bir yandan da işini aksatmadan yürütmeye çalışıyordu.

Derken Yılmaz kapıda göründü. Mehmet gözünü ondan ayırmaksızın olup biteni anlamaya, ustanın her hareketinden bir anlam çıkarmaya çalışıyordu. Birden donakaldı. Yılmaz Usta çok neşeli dönüyordu. Eski canlılığına kavuşmuştu.

Mehmet, hastası iyileşmiş demek, diye düşünmeye başlamıştı ki Yılmaz Usta'yı bu kez de fabrikanın kapısına çağırdılar, bir ziyaretçisi varmış. Mehmet ne yapacağını, ne düşüneceğini şaşırmıştı artık. Bu ziyaretçi de ne oluyordu şimdi? Gene eli işte, gözü kapıda Yılmaz Usta'nın atelyeye dönüşünü bekledi. İnadına usta da gelmiyordu bir türlü. Çok uzamıştı bu iş.

Derken Yılmaz Usta kapıda göründü. Artık sevincini saklamıyor, gülümsüyordu. Birkaç arkadaşıyla birşeyler fısıldaşıp yerine geçti. Coşkuyla çalışmaya başladı. Mehmet meraktan çatlama derecesine gelmişti. Ne olursa olsun deyip ustasına yaklaştı:

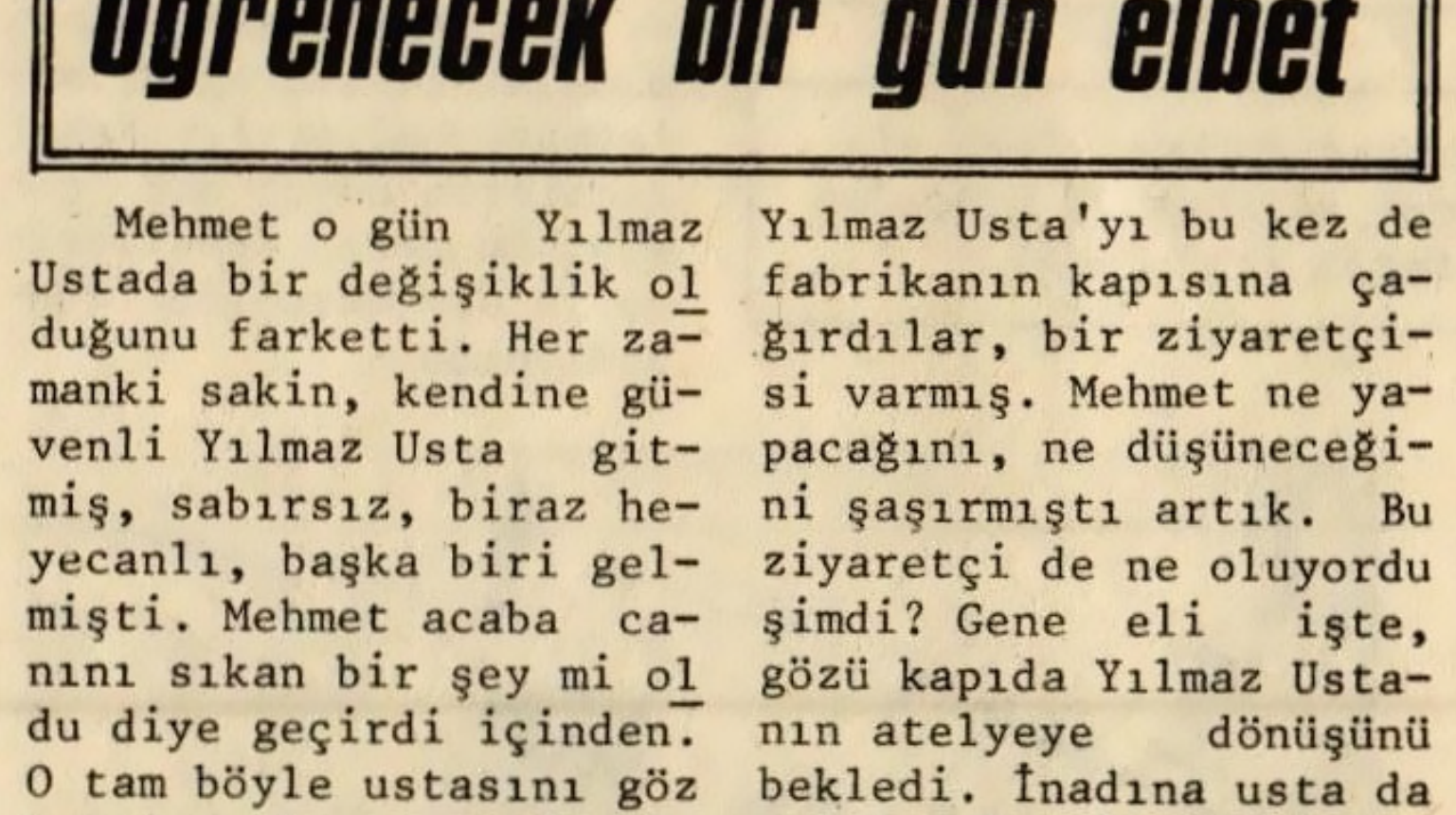

MEHMET- *N'oldu usta, pek keyiflisin. Önce canını sıkacak bir şey var sandım; ama telefondan sonra, hele kapıya gidip geldikten sonra çok sevindin. Merak ettim bir yaramazlık mı var diye ?*

Usta gülerek Mehmet'in yüzüne baktı, sonra küçük bir kahkaha attı.

YILMAZ- *Var ya Mehmet, var elbet. Yaramazlık olmaz olur mu bu memlekette !*

MEHMET- *Bana da anlatsana neler oluyor?*

YILMAZ- *Sana da mı anlatayım ? Anlatırım ya, ne zamandan beri sana bir şeyler anlatmaya çalışmıyor muyum zaten... Ama şimdi olmaz, paydos zili çalınca beni bul, bol bol konuşuruz. Haydi şimdi işinin başına git, bak o herif gözünü dikmiş homurdanıyor.*

Mehmet, postabaşından söz işitmemek için, tezgahının başına geçti. Ama merakı azalacağına büsbütün artmıştı. Akşamı beklemekten başka yolu yok bu işin deyip çalışmaya verdi kendini.

……

Paydos zili çalar çalmaz Yılmaz Usta'nın yanında bitti. Usta onu görünce gülümsedi, ama ses etmedi. Birlikte çabucak giyinip fabrikadan çıktılar. Mehmet, ustanın ağzının içine bakıyordu. Usta tam birşey söylemek üzereydi ki elektrikçi Şükrü'nün seslendiğini duydular. Kapının önünde Yılmaz Usta'nın çıkışını bekliyordu anlaşılan.

Elektrikçi Şükrü eskiden Berec'te çalışırdı. Çeşitli grevler, direnişlerle ün yapmış işçilerin önde gelenlerinden biriydi yani. Bunca mücadele içinde pişmiş, çelikleşmişti. Onun için de 1975 yılında işten atılmış, bir daha alınmamıştı. Üstelik, işçileri isyana teşvik suçuyla da yargılanmıştı. Yılmaz Usta'nın kaç yıllık dostuydu. Mehmet, bu iki ustanın konuşmalarını dinleyeceği için sevinçli, kulaklarını dört açmış bekliyordu.

ŞÜKRÜ- *N'oldu Yılmaz ?*

YILMAZ-*Sendikaya gittim, ama sekreter İrfan yerinde yoktu, Avukat Fehmi de formaliteleri tamamlamak için uğraşıyormuş. Sonuçtan haberin var mı senin ? Ben karşıdaydım, bir iş için, o yüzden Güneş'e gidemedim.*

Mehmet bu söylenenlerden anlam çıkarma çabasına girişti hemen. Sözü edilen sendika "TÜM DÖKÜM-İŞ SENDİKASI" ydı anlaşılan. Sekreter İrfan ağabeyi, avukat Fehmi'yi o da tanıyordu. TÜM DÖKÜM-İŞ SENDİKASI'nın nerde bir grevi olsa, nerde bir direnişi olsa bu iki önder ordan eksik olmazlardı. Güneş'e gelince, Güneş de şu yakındaki fabrikaydı. El feneri, tığ gibi bir yığın madeni eşya üretirdi. Orda ne zamandan beri işçilerle patron arasında anlaşmazlık sürüp gidiyordu.

Mehmet, Güneş Sanayı'de olup bitenleri günü gününe öğrenmişti Yılmaz Ustadan. Başlarda işçiler hiçbir sendikaya üye değillerdi. Buna güvenen patron işçileri çok düşük ücretlerle çalıştırıyordu. Derken çeşitli çabaların sonunda kimi işçiler TÜM DÖKÜM-İŞ SENDİKASI'na üye oldular. Patron üye olanları işten atmaya kalktı. Ama örgütlü olmanın ne olduğunu somutlayıverdi öteki işçiler. Bütün işçiler sendikada birleşince patron gerilemek zorunda kaldı. TÜM DÖKÜM-İŞ SENDİKASI patronla toplu iş sözleşmesine oturdu. Yılmaz Usta sendikanın buradaki tutumunu öve öve bitiremezdi. Sendika, patrondan isteyeceklerini işçilerle birlikte saptamış, bir adım da gerilememişti. Şimdi demek Güneş'te bir şeyler olmuştu. Toplu iş sözleşmeleri çıkmaza girince grev oylamasının yapılacağından söz ediliyordu geçen akşam. Acaba grev mi başlamıştı? Mehmet bunları bir anda, yıldırım gibi kafasından geçirirken, Yılmaz Usta, elektrikçi Şükrü'nün sorusunu cevaplıyordu:

YILMAZ- *Hiç merak etme, Güneş'de grev başladı bile. Bu sabah oy birliğiyle grev kararı aldılar. Avukat Fehmi bana telefon etti, arkasından da birini göndermişler kapıya. Şimdi bizim arkadaşları toplayıp, greve giren dostları bir ziyaret etmemiz gerekiyor. Bir ihtiyaçları, sıkıntıları var mı soralım bakalım.*

ŞÜKRÜ- *Olmaz mı Yılmaz ! İşçi greve girer de ihtiyacı tükenir mi ? Gidelim bakalım neler istiyorlar. Ben bizim oraya gidip arkadaşlara haber vereyim.*

YILMAZ- *Tamam, ben de kahveye uğrayıp çocukları toplarım, çevreye haber salarım, grev yerinde buluşalım.*

ŞÜKRÜ- *Oldu, haydi bakalım bir greve daha merhaba !*

YILMAZ- *Tamam arkadaşım, güzel günlere merhaba !*

Yılmaz Şükrü'yü el sallayıp selamladıktan sonra Mehmet'e döndü:

YILMAZ- *Anladın mı Mehmet olanları ?*

MEHMET- *Anladım usta, çok iyi anladım. Hem senin neden heyecanlandığını da anladım. Haydi hemen grev yerine gidelim usta.*

YILMAZ- *Neden gitmek istiyorsun oraya ?*

Mehmet bu soru karşısında gene bocaladı. Kabına sığamıyor, grev yerinin o biraz buruk, biraz gerilimli, ama daha çok da mücadeleci havası içinde olmak istiyordu. Neden'i olur muydu bunun ? Bir gün bakarsın, kendi fabrikalarında da greve kalkarlardı...

YILMAZ- *Coşkunun, heyecanın nedenini sormuyorum Mehmet. O heyecanı her grevde ben de yeniden yaşarım. Ama oraya gidip ne yapmayı düşünüyorsun, onu soruyorum.*

MEHMET- *Onu biraz önce konuştunuz ya usta, greve giren işçinin işi kolay mı ? En başta parası yoktur. Sendikayı da işçileri de para toplayarak, ya da yiyecek, giyecek toplayarak desteklemek boynumuzun borcudur. Hem de ne kadar kalabalık olursak, o kadar güçlü oluruz. Elele verirsek, dağları bile deviririz diyen, sen değilmiydin usta ?*

Yılmaz, sevgiyle Mehmet'e bakıp gülümsedi. Bu gülümsemesiyle, onu onayladığını belli ediyordu sanki. Mehmet'e görev verdi, arkadaşlarını toplayıp grev yerine götürecekti. Mehmet, bu çabaya katıldığı için mutlu, uça koşa gitti. Biraz sonra kalabalık bir grup, grev yerine kararlı adımlarla yaklaşıyordu. Yaklaştıkça gücü artan bir türkü duydular. İşçiler çepeçevre toplanmıştı, ortalarında da kalabalık bir topluluk halay çekiyordu:

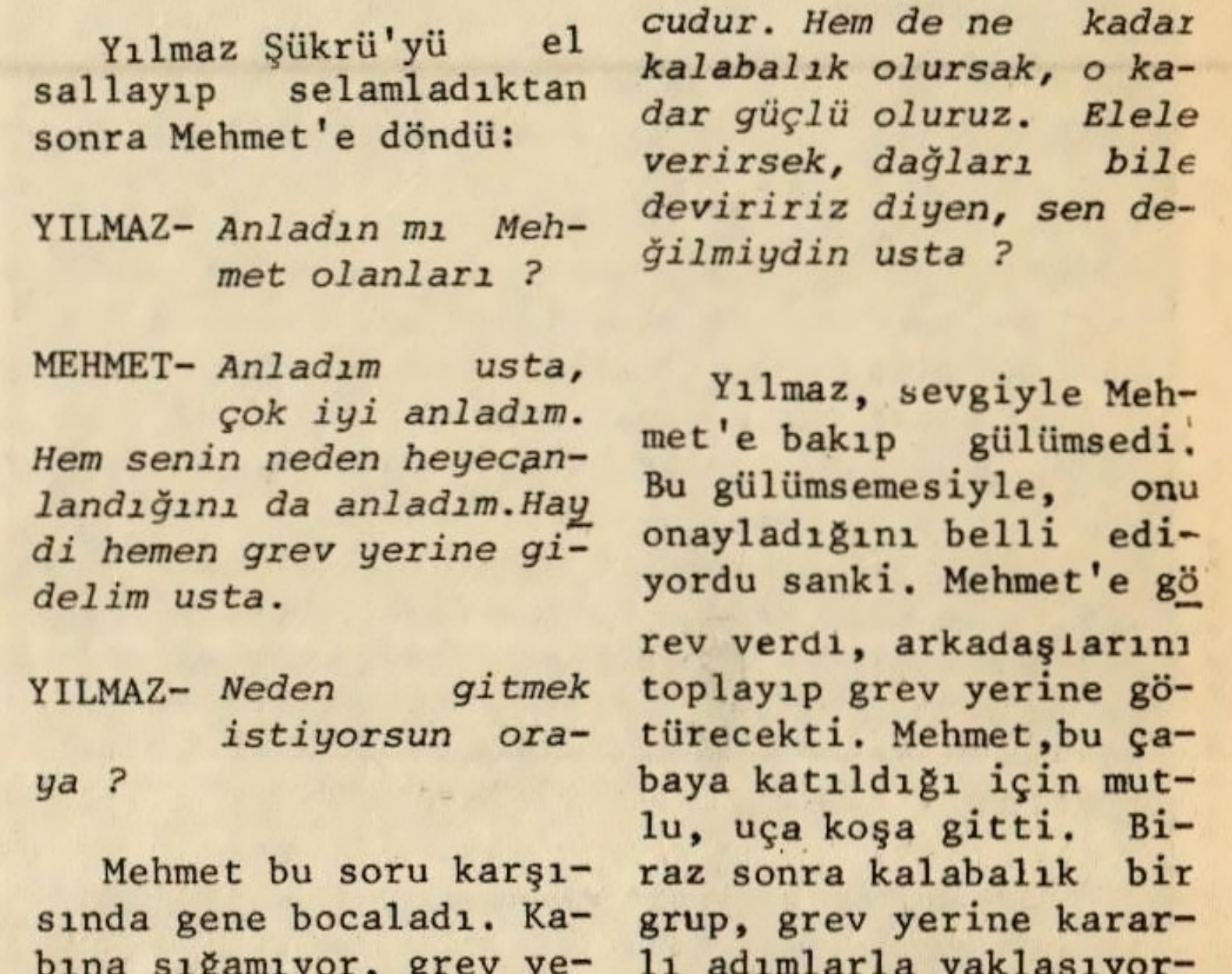

-Grev dedik,düştük yola
Selam verdik sağa sola
Sosyal adalet ne ola
Şen ola grev, şen ola !

-Grevdeyiz duydunuz mu
Yoksa tüm uyudunuz mu
Haksızlık hiç de yok mu
Şen ola grev, şen ola !

-Elele verdik biz işte,Beraberiz her bir işte
-Dert de ortak neşe de ,Şen ola grev,şen ola!

LENİN'İN HAYATI

3

LENİN 1898 YILINDA TUTUKLANIP SÜRGÜNE GÖNDERİLDİĞİ SIRALARDA SOSYALİST HAREKETİN İÇİNDE "EKONOMİSTLER" ADI VERİLEN BİR GRUP TÜREDİ. LENİN, BU EĞİLİMDE İŞÇİ SINIFI HAREKETİ İÇERSİNDEKİ OPORTÜNİZMİN, SINIFSAL İŞBİRLİĞİNİN KÖKLERİNİ GÖRDÜ. BU OPORTÜNİST SAPMAYA KARŞI AMANSIZ BİR MÜCADELE AÇTI.

EKONOMİSTLER, İŞÇİLERİ PATRONLARA KARŞI SADECE EKONOMİK MÜCADELEYE ÇAĞIRMAK GEREKTİĞİNİ SAVUNUYORLARDI. ONLAR SİYASİ MÜCADELEYİ REDDİYORLARDI.

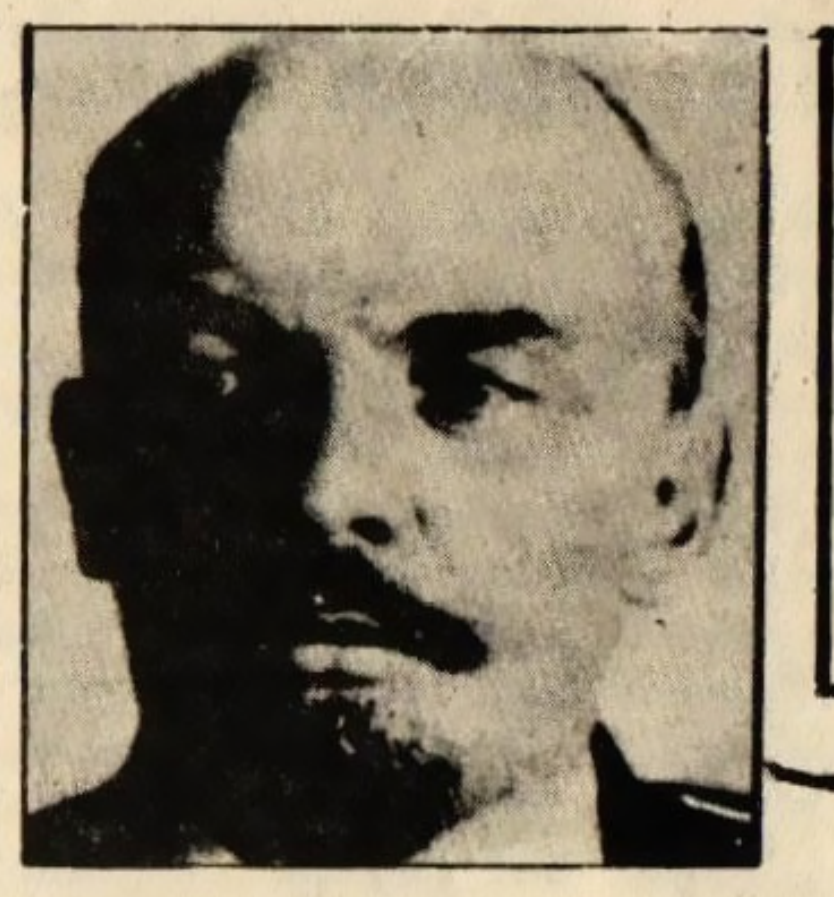

KENDİLİĞİNDEN-GELME HAREKETLERE DAYANMA "KUYRUKÇULUKTUR", YANİ ÖNDERLİK ETMEK YERİNE OLAYLARIN KUYRUĞUNA TAKILMAKTIR. SOSYALİST İDEOLOJİ YALNIZCA KENDİLİĞİNDEN-GELME EKONOMİK MÜCADELE SONUCU ORTAYA ÇIKMAZ. SOSYALİST İDEOLOJİ, İŞÇİ SINIFI HAREKETİNİN İÇİNE SOKULMALIDIR.

EKONOMİSTLER, İŞÇİLERİN SADECE KÖTÜ EKONOMİK KOŞULLARI PROTESTO EDEN KENDİLİĞİNDEN-GELMA HAREKETLERİNE GÜVENMEKTEYDİLER. BUNLAR İŞÇİLERİN EKONOMİK MÜCADELELERİNİN SİYASİ MÜCADELEYE, SİYASİ İKTİDAR MÜCADELESİNE TABİ OLMASINI REDEDİYORLARDI.

İŞÇİ SINIFI HAREKETİNİ, YALNIZCA EKONOMİK MÜCADELE İLE SINIRLANDIRMAK, POLİTİK MÜCADELEDEN VAZGEÇMEK, İŞÇİLERİ ÖLÜMSÜZ ÜCRET KÖLELİĞİNE MAHKUM ETMEKTİR.

DEVRİMCİ TEORİ OLMADIKÇA DEVRİMCİ BİR HAREKET DE OLMAZ... ÖNCÜLÜĞÜ ANCAK DEVRİMCİ BİR TEORİ İLE YÖNETİLEN BİR PARTİ GERÇEKLEŞTİREBİLİR.

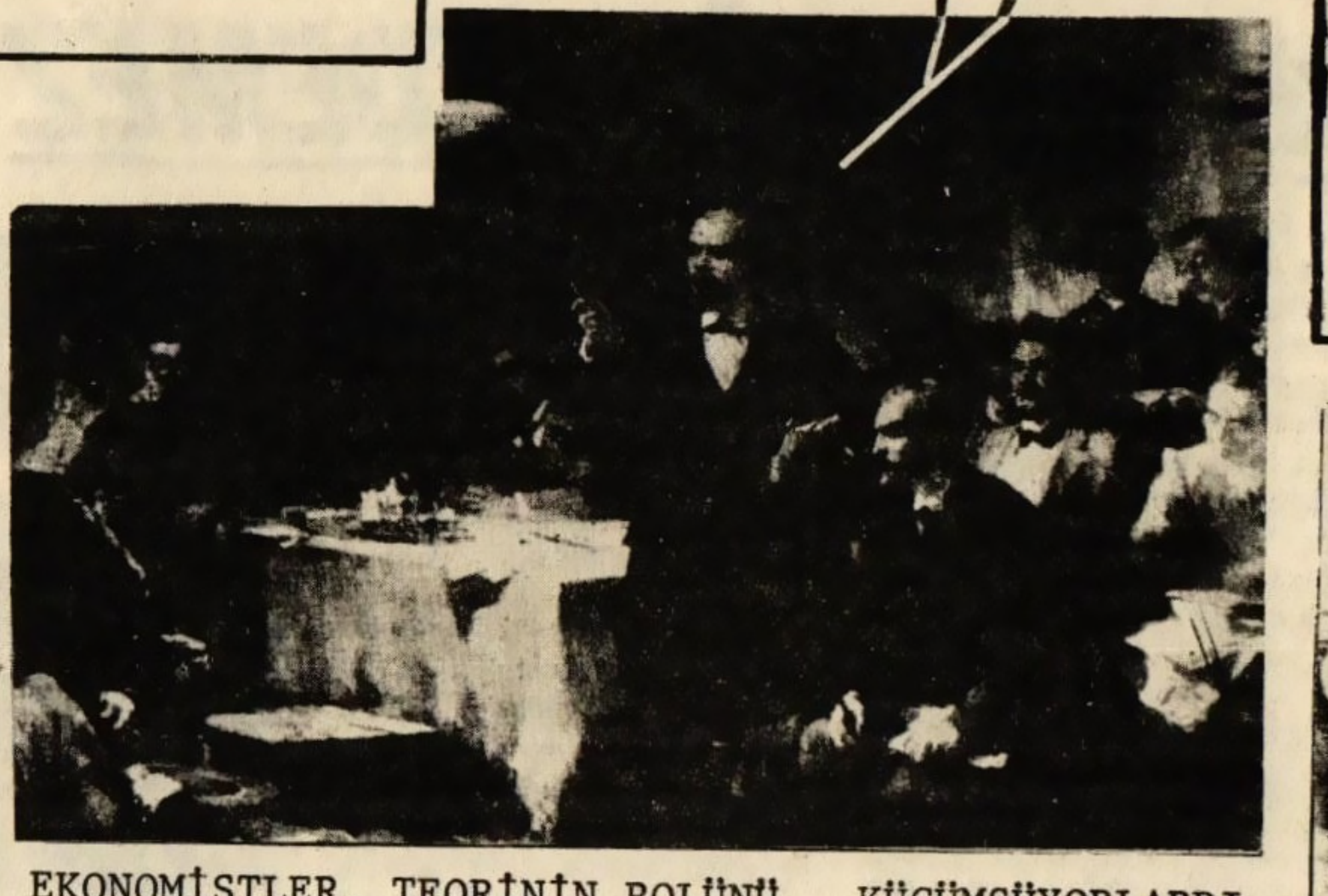

EKONOMİSTLER, TEORİNİN ROLÜNÜ KÜÇÜMSÜYORLARDI.

İŞÇİ SINIFININ POLİTİK MÜCADELESİ, YALNIZCA "SENDİKA POLİTİKASI" OLMAKTAN ÇOK DAHA GENİŞ BİR ŞEY OLMALIDIR. İŞÇİLER BÜTÜN ÇEŞİTLİ SINIFLAR ARASI İLİŞKİLERLE İLGİLENMELİ VE GERİCİLİĞİN HER BELİRTİSİNE KARŞI MÜCADELE ETMELİDİRLER. YALNIZCA EKONOMİK MÜCADELEYİ SAVUNMAKLA EKONOMİSTLER, REFORMİZME, OPORTÜNİZME GÖMÜLMÜŞLERDİR. OYSA REFORMLAR UĞRUNA MÜCADELE, KURTULUŞ VE SOSYALİZM UĞRUNA MÜCADELEYE TABİ OLMALIDIR.

(DEVAM EDECEK)

KADINLARIN KURTULUŞU

İŞÇİ SINIFININ KURTULUŞUNA BAĞLIDIR.

BAŞLICA KADIN SORUNLARI

Geçen sayıdaki yazımızda neden ayrıca bir kadın sorunu ve bu sorunların çözümü doğrultusunda kadro hareketi ve kadın örgütlenmesi gerekmektedir diye sorduk. Ve kadın sorununun genellikle iki temel olgudan kaynaklandığını belirttik. Birincisi;kadının boynundaki toplumsal tutsaklık halkasıdır. İkincisi ise,kadının cinsiyetinden gelen özgün sorunudur dedik.

Şimdi bu sorunlardan neyi kastettiğimizi açıklayalım.

Kadının boynundaki tutsaklık halkasını iki kısım da inceleyebiliriz. Birincisi:Kadının ekonomik olarak erkeğe muhtaç olması. Bu durum hemen ardından toplumda kadının erkekten aşağı görülmesini getirir. Kanunlar önünde iki cinsin eşitliği sağlanmıştır ama bu hayata geçmemektedir. Çünkü bu eşitliğin gerçekten sağlanabilmesinin koşulu,bu kadının aşağı görülmesinin nedeninin ortadan kalkmasıdır. Yani kadının erkeğe ekonomik bağımlılığının ortadan kalkmasıdır. İkincisi:Kadının ekonomik hayattaki köleliğidir Sosyal üretime katılmakla ve ekonomik bağımsızlıkla belki ev köleliği bir biçimde kalkmaktadır. Fakat,ekonomik hayattaki kölelik başlamaktadır. Bu sefer kadın işçi erkek işçi ile birlikte sermayenin boyunduruğu altına girmektedir İşte bu noktada işçi ve emekçi kadınlar,burjuva kadınlarının sürdürdüğü kadın hareketinden ayrılırlar. Çünkü burjuva kadınlar,uygarlık ve,siyasi haklar konusunda erkeklerle eşit haklar istemektedirler. İşçi kadının burjuva kadınlarla arasında sınıf farkı vardır. Ve işçi kadının talepleri onlarınkinden farklıdır. İşçi ve emekçi kadınlar,mahkum edildikleri bedensel ve fiziksel düşüşten kurtulmak ister. Analık ve insanlık görevini daha sağlıklı ve etkin olarak yapmak ister. Toplumun ve dünyanın sorumlarıyla ilgilenmek ve bunların çözümünde görev almak ister. İşte bunları gerçeklestirebilmek için işçi kadın,erkek işçi arkadaşıyla el ele yürümek zorunda olduğunu görür. Ve bunu yaparken birlikte yürüyeceği burjuva hemcinsi değil,kendi sınıfından olan erkek arkadaşıdır. O halde görev onunla birleşmek ve her iki cinse ekonomik ve düşünce bağımsızlığı getiren yeni bir düzen kurmaktır.

Ayrıca bir kadın sorunu ortaya çıkmasının ikinci nedeni ise kadının cinsiyeti ile ilgili - dir demiştik

Evet ; bu çocuk ve evlilik sorunudur. Bildiğimiz gibi doğanın kadına verdiği bir görev vardır: Ana olan kadının bütün vaktinin ve uğraşısının en büyük kısmı çoçuğundatoplanır. Yavrusu , anasının bakımına muhtaçtır. Sınıflı toplumlarda,aslında toplumun bir parçası olan bu yeni doğmuş insanın bütün sorumluluğu anası başta olmak üzere ailesindedir. Çalışan kadın işine giderken,çocuğunu ne yapacağını bilemez ve iyice bunalır. Sosyal ve Ekonomik tutsaklığına,gönüllü bir tutsaklık daha eklenir. Ana olan kadını bu aşağılık koşullarda çalışmaya zorlayan düzen,O'nun çocuğunada aldırmaz. Böylece çalışan kadının çocuğuda anasının , sosyal ve kenomik aşağılanmasını doğar doğmaz paylaşmaya başlar.

İşte burada kadının,ekonomik ve demokratik mücadelesine yeni boyutlar gelir. Belli bir sayıya kadar kadın işçi çalıştıran yerlerde kreşlerin açılması,hamilelik ve doğum sırasında ve doğumdan sonra çocuk belli bir yaşa gelinceye kadar, anasına bazı hakların tanınması gerekir.

Çalışan kadın bu haklarını mücadelesine kıyasla belki zaman zaman alabilir. Ama toplumsal sermayenin ve özel mülkiyetin bir avuç kişide toplandığı düzen bu sorunların temelinden çözümüne engeldir.

Bizim amacımız,sosyalistlerin amacı, burjuva kadınları gibi kadınla erkeğe eşit hak sağlamak değil "bundan daha da ileri giderek bir insanı, diğer insana muhtaç yapan bağları kırmak, her iki cinsede bağımsızlık vermektir."

Kadınsorununun çözümlenmesi, toplumsal düzen sorununun cözümlenmesidir. Bu ise ancak işçi sınıfının partisinin programı ile mümkündür.

çağrı yayınevi

STALİN
1929 Kapitalizmin Büyük Bunalımı ve
Sovyet Ekonomisi,........................12.5 TL
LENİN
Reddettiğimiz Miras.........................5 TL
LENİN
Devrimci Proletaryanın 1 Mayıs Eylemi.......3 TL
DİMİTROV GENÇLİK AKADEMİSİ ÜYELERİ
Bulgaristan Devrimci Gençlik
Hareketi Tarihi...........................17.5 TL
ÇAGRI YAYINEVİ,Posta Kutusu:161 Bayezit-İSTANBUL

" Gerçekten zafer kazanmamız için neye gereksinmemiz var ? Üç şeye: birincisi;silahlanmak, ikincisi; silahlanmak, üçüncüsü; gene ve gene silahlanmak." -Stalin-

1905 Yenilgisini Rusya Proletaryası Zafere Götürdü

22 Ocak(Eski takvimle 9 Ocak)1905 Rusya proletaryasının Çarlık otokrasisinden kanlı bir ders aldığı gündür. Dünya devrimci tarihinde proletaryanın kendi kurtuluşunun ancak kendi elleriyle olacağını bir defa daha kanlı bir şekilde kavradığıgündür.

1900-1903 yılları arasındaki ekonomik buhran, emekçi halk yığınlarının korkunç yoksulluğunu dahada artırdı çarlığa karşı halkın muhalefeti yükseliyordu. Çar birlikleri Japon, Alman,İngiliz ve Fransız birlikleriyle Çin'i işgal etmiş. Çin'de gelişen halk hareketini ezmişti. Fakat Japonlar durumdan biraz rahatsız oldular. İngilizlerde desteğini Japonlara kaydırmıştı. Çarlık bu saldırılar sonucu ülkede kendi iktidarına karşı oluşan muhalefeti gerileteceğini zannediyordu. Fakat savaş durumu dahada vahimleştirdi. 120 bin ölü,yaralı ve tutsak savaşın sonucu idi.

Halk yığınları arasındaki kin ve nefret çarlığa karşı hergün daha fazla artıyordu. Savaş bunu hızlandırdı. Çarlığın çürüklüğünü gözler önüne serdi. Devrim hareketini hızlandırdı.

Bilinçli işçiler, kent ve köylerin bütün demokratik unsurları Çarlığa karşı gelişen devrim hareketinin başına geçmeye çalışıyorlardı. Köylüler topraksızlık ve bir yığın toprak köleliği kalıntısı yüzünden soluk alamıyorlar,boğuluyorlardı. Çarlık Rusyasındaki çeşitli milliyetten halklar,hem kendi,hemde Rus toprak ağalarının ve kapitalistlerinin çifte sömürüsü altında inliyorlardı.

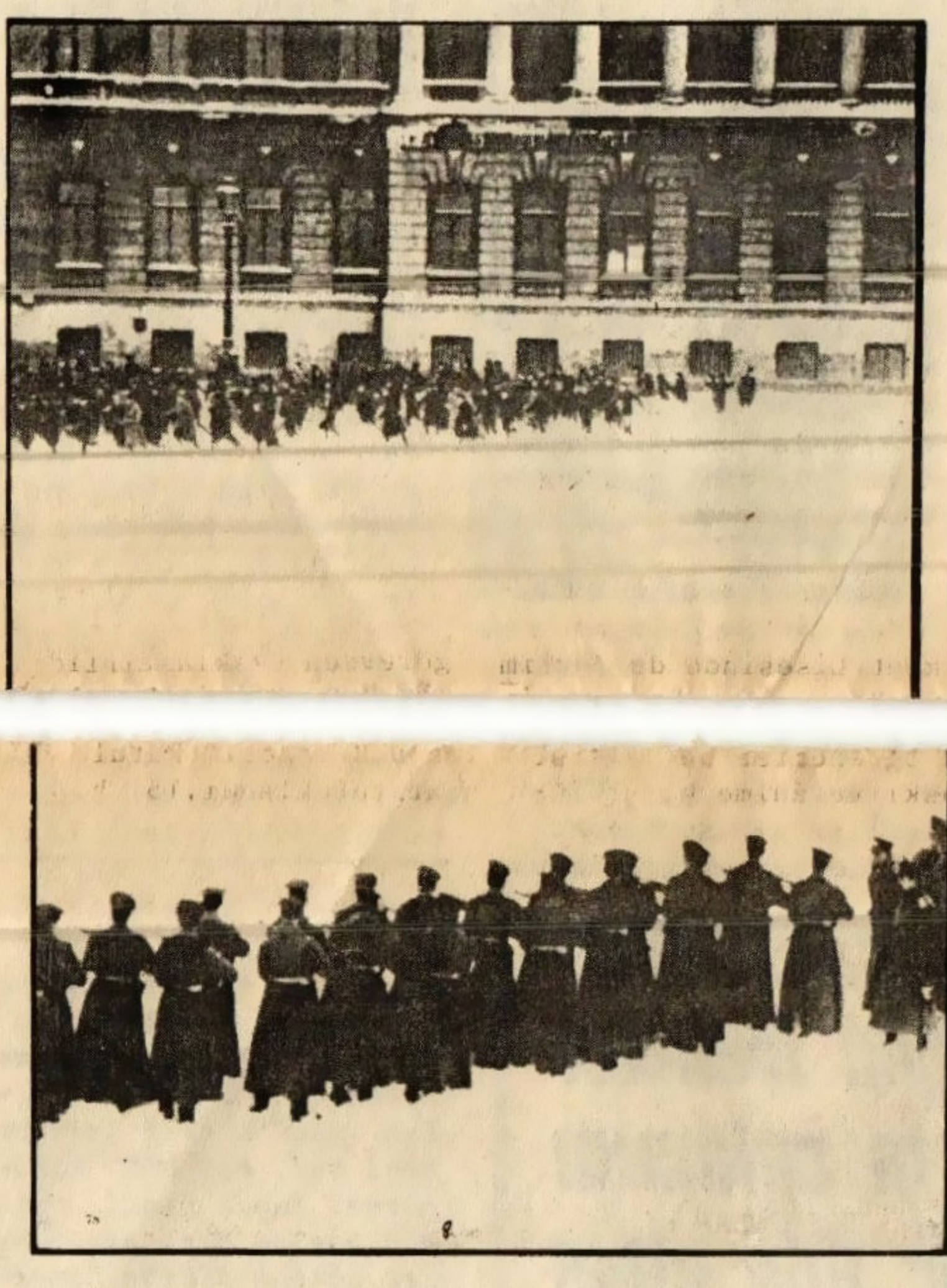

140 bin işçi kışlık sarayın önünde. Çar silahsız işçilere ateş emri verecek... Açılan ateş sonucunda binden fazla işçi öldü.

Papaz Gapon..

Aralık 1904'de Bakü Bolşevik Komitesi denetiminde,Bakü'de büyük grevler oldu."Bakü grevi, tüm Rusya'da Ocak ve Subat (1905-K) aylarındaki şanlı hareketlerin belirtisi oldu."(Stalin) 30cak 1905'de Petersburg'un en büyük fabrikası olan Putilov'da işten atılan 4 işçiden dolayı grev patlak verdi. Kısa zamanda öteki fabrikalarada yayıldı ve genel greve dönüştü. Polis hareketi provoke etmek istiyordu.

Nitekim belli ölçülerde başarılı da oldu. Polis, papaz Gapon yardımıyla işçiler arasında"Rus fabrika işçileri Derneği'ni kurarak,işçileri örgütlemeye gitmişti. Gapon işçilerle birlikte Çarın kışlık sarayı önüne,yalvarma veyakarmalarla dolu bir dilekçeyi çara vermek üzere sessiz yürüyüş düzenledi. Bolşevikler engel olmaya çalıştılarsada başarılı olamadılar. Bunun üzerine toplantılarda söz alarak, bu dilekçede," Basın ve Söz örgürlüğü,işçi sendi- [illegible] kaları kurma özgürlüğü, Rusya'da politik düzeni değiştirmek üzere bir kurucu meclisin kurulması,yasalar karşısında herkesin eşitliği,kilisenin devletten ayrılması, 8 saatlık işgünü,toprakların köylüye verilmesi"isteklerininde yer almasını sağladılar. Ve yine,Çar'a dilekçe verilerek özgürlüğün elde edilemeyeceğini, ancak silaha sarılarak bunun mümkün olabileceğini anlatmaya çalıştılar. Fakat işçilerin büyük bir çoğunluğu çarın kendilerine yardım edeceğini zannediyordu.

9 Ocak(Yeni takvimle22 ocak)ta,çoluk,çocuk,yaşlı,ihtiyar 140 bin işçi, ellerinde kilise bayrakları,çarın resimleri olduğu halde kışlık saraya yürüdü. Çar II.Nikola silahsız işçiler üzerine ateş emri verdi. Binden fazla işçi öldü,2 bin yaralı. 9 Ocak " Kanlı pazar"adını aldı."O gün işçilerin çara olan inançlarıda kurşuna dizildi." 9 Ocak akşamı semtlerde barikatlar kuruldu. İşçiler sokaklarda " Kahrolsun Çarlık"diye haykırıyorlardı. 1905 devrim hareketi başlamıştı. Bütün ülkeye yayıldı. 440 bin işçi greve katılmıştı. Bu andan itibaren işçiler ekonomik grevlerden politik grevlere geçmeye,yer yerde Çar askerlerine karşı komaya başladılar. Özellikle Petersburg,Moskova,Varşova,Riga ,Bakü gibi işçi yığınlarının daha toplu bulunduğu büyük kentlerdeki grevler sağlam örgütlü ve kararlı bir nitelik taşıyordu.

1 Mayıs gösterileride [illegible] kanlı bir şekilde sürdü. Birkaç yüz kişi öldü. Mayıs ayı grevlerin bütün ülkeyi sardığı aylardan biri oldu. Polonya'nın Lodz kentindeki Haziran grevleri silahlı sokak çatışmaları ile devam etti. Lenin,bu çarpışmalarıRusya da işçilerin ilk silahlı çatışmaları sayıyordu. Bu grevler tüm ülkeyi ayağa kaldırdı. Köylüler, büyük kalabalıklar halinde, toprakağalarının topraklarını işgal ediyorlar , yığınlar halinde ormanlarını baltalıyor,ambarlarını boşaltıp halka dağıtıyorlardı. Köşklerini, saraylarını ateşe veriyorlardı. Jandarmalar köylüleri kurşuna diziyorlardı. Bu ara,Potemkin savaş gemisi işçilerin,köylülerin yanında yer aldı.

Sokaklarda barikatlar... Silahlı işçiler 9 gün otokrasiye karşı kahramanca savaştılar.

1905 yılı Ekim- Aralık ayları içinde birçok kentte ve hemen hemen bütün işçi merkezlerinde işçi temsilcileri sovyetleri kuruldu.

Bu mücadele sırasında Çarlığın çeşitli manevralarını örneğin" Buligin" Duma'sını Bolşevikler boykot ederek boşa çıkardılar. Sonbahar işçi ve köylü hareketlerinin en yoğun olduğu aylar oldu. Tiflis'te yapılan mitingte Stalin " Gerçekten zafer sağlamamız için neye gereksinmemiz var? Üç şeye; birincisi;, silahlanmak,ikincisi;silahlanmak,üçüncüsü; gene ve gene silahlanmak" diyordu.

Çarlık ise,"vakaladıklarınızı temizleyin""mermi esirgemevin" emrini veriyordu. 22 Aralıkta Moskova da ilk barikatlar kuruldu. Silahlı işçiler 9 gün otokrasiye karşı kahramanca savaştılar Bu dersler işçi sınıfının yolunu aydınlattı.

9 Ocakta patlayan kıvılcım bütün Rusya yı sardı."Devrimin 3 yıllık süreci içinde(1905-1907) işçi sınıfı ve köylüler,30 yıl sürecek barışçı bir dönem içindeki gelişmenin veremeyeceğin [illegible] den daha zengin politik eğitimler geçirdiler. Barış koşullarındaki gelişmenin sayısız yılları içinde yığınlara kavratılamayacak olan şeyleri, devrimin birkaç yıllık süresi apaçık anlaşılır duruma getirdi.(Bolşevik Parti Tarihi S.119)

Rusya proleteryası1905 yenilgisinden gerekli dersleri çıkardı. Yenilgi yılları Rus devrimcileri için iyi bir okul oldu . Ve yenilgiyi zafere dönüştürdü.

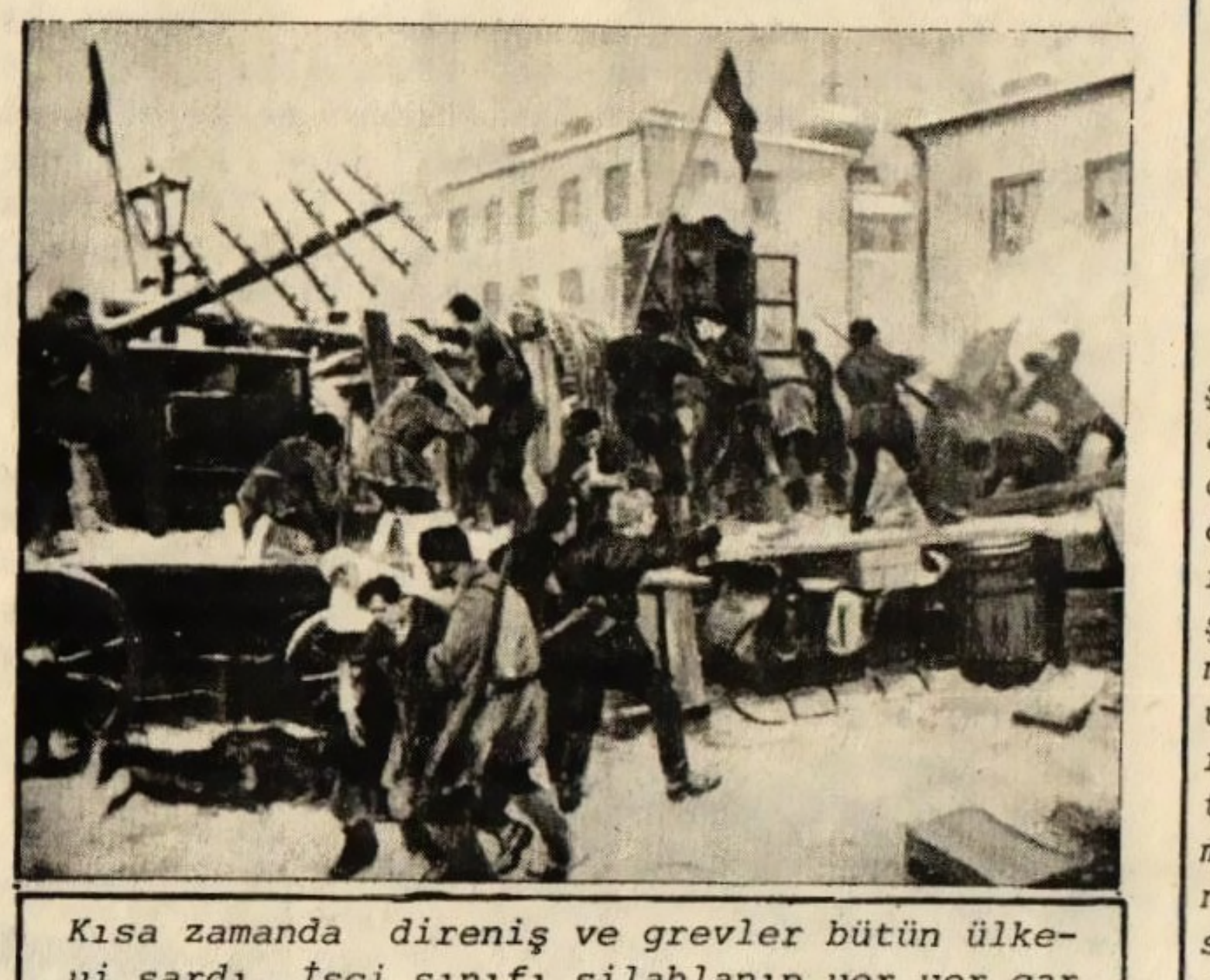

Kısa zamanda direniş ve grevler bütün ülkeyi sardı. İşçi sınıfı silahlanıp yer yer çar askerlerine karşı koymaya başladılar.

DEVRİMCİ GEÇMİŞİMİZ SINIF MÜCADELEMİZE IŞIK TUTUYOR

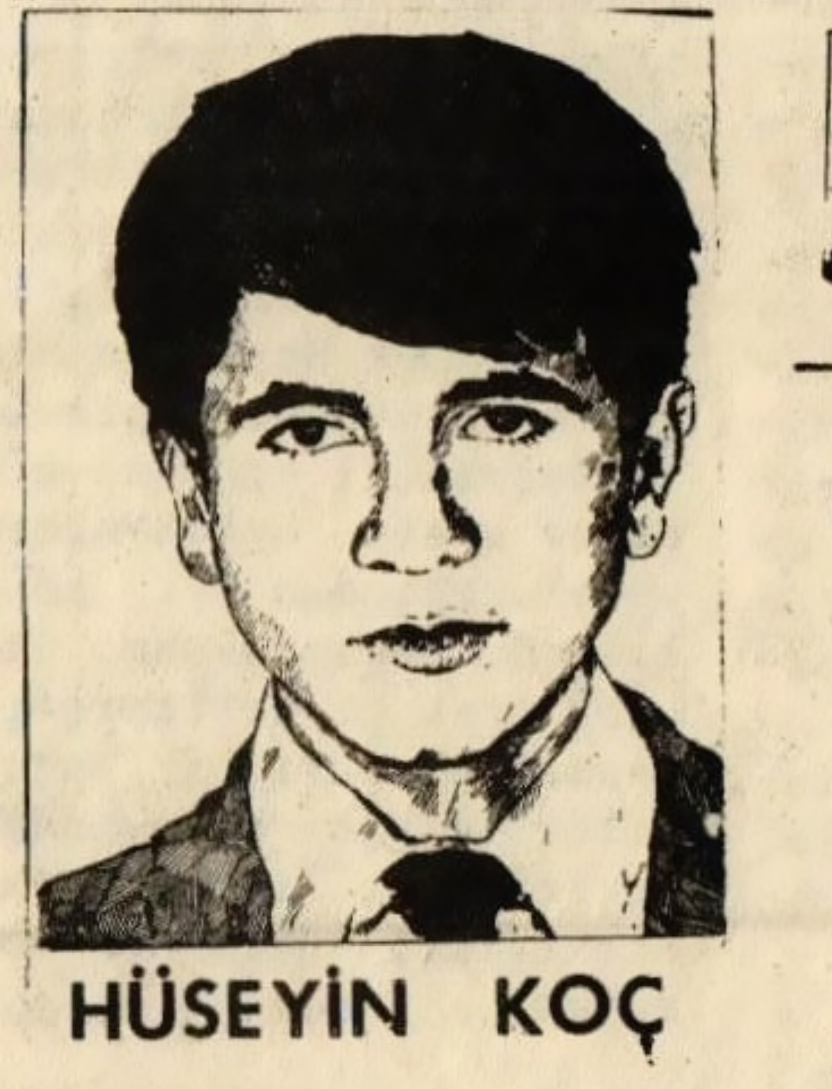

HÜSEYİN KOÇ

Anti - Faşist mücadelenin kararlı militanlarından Antalya'lı devrimci Hüseyin Koç,20 Ocak 1977 tarihinde faşistler tarafından kurşunlanarak öldürülmüştü.

Hüseyin Koç'un faşistler tarafından kahpece şehit edilmesi,tüm devrimcilerde olduğu gibi , onu seven ve sayan kitlelerde de faşistlere karşı hıncın bilenmesine neden oldu.

ROSA LUXEMBOURG VE KARL LIEBKNECHT'İN ÖLDÜRÜLÜŞÜ ALMANYA'DA AYAKLANMA (5-15 OCAK 1919)

Almanya Sosyal Demokrat(Bugünkü anlamıile proleter sosyalist)partisi içerisinde önemli bir fraksiyonun teorisyenliğini yapan Rosa veKarl ölümlerine kadar proletaryanın aktif mücadelesi içinde yer aldılar. Bebel'in ölümü ile partide Bernsteinyandaşı Scheideman egemen duruma geldi Parti de 1914 bunalımı yıllarında,Rosa Luxembourg ve Karl Liebknecht'in temsil ettiği"sol " Kautsky'in "merkezci" Bernstein i izleyenlerin "sağ" kanadı teşkil ettiği fraksiyonlar arasında mücadele kızıştı. Özellikle 1.ci paylaşım savaşı karşısında savaş kredilerine Karl Liebknecht,Rosa Luxembourg Klara Zetkin ve Franz Mehring karşı çıktılar."Spartakist "birlik"i kurdular.

Emperyalist savaşa ve militarizme karşı doğru tutum aldılar. Buna karşılık Kautsky "ana vatan savunması" adı altında burjuvaziyle uzlaştı, Bernsteinin kapitalizmin çelişkilerinin yumuşadığı tezini savunduğu "Sosyal reform yada re -

Devamı,sayfa 5 st:8

AMİLCAR CABRAL

Amilcar Cabral Afrikanın toprak ve nüfus bakımından küçük ülkelerinden biri olan Gine (Bissau) ve Cape Verde Adalarının devrimci hareketinin teorisyeni ve pratisyenidir. Portekiz sömürgesi olan ülkesinin 1973'de Portekiz ajanlarının suikastı ile öldürüldüğünde ,yüzde 75'i kurtarılmıştı.

Eğitimini o zamanlar diğer sömürge ülkeler olan Mozambik ve Angola'nın devrimci hareketleri FRELİMO ve MPLA'nın kurucuları ile birlikte Porte

Devamı,sayfa 5 st:9

DEVRİMCİSANAT

Enver Gökçe ve "Panzerler Üstümüze Kalkar„

—ahmet telli—

Enver Gökçe,anti- faşist mücadelenin sanat alanındaki öncülerindendir. O,yalnız sanatıyla değil, yaşamıyla da faşizme karşı çıkmış bir şairdir. 1940'larda egemen sınıfların hışmına uğrayan sanatçılardan biri de odur. Şairin, sanatıyla yaşamındaki çakışma,günümüzde de,"sanatçının işlevi ne olmalıdır" sorusunu yanıtlayabilecek bir örnektir. Kısaca söyleyecek olursak,Enver Gökçe'nin gücü,tek boyutlu değildir: Yaşamı , sanatı ve dünya görüşüyle bir bütündür o. Bu yüzden de anti- emperyalist,anti-faşist mücadelenin yeni boyutlar kazandığı günümüzde Enver Gökçe,ilgiyle karşılanıyor.

Şairin ilk kitabı, ilk şiirlerinin yayınlanışından otuz yıl sonra bir araya getirilebildi. Kitaplaşır kitaplaşmaz da ilgileri topladı. İncelemeler,değiniler vb.yazılar bunu gösteriyor. Kimi şiirlerinin bestelenmeside ilginin geniş kitlelere yöneldiğini gösterebilir. Dost Dost İlle Kavga adını taşıyan kitap militanca bir tavrın halk duyarlılığından edinilen zenginliklerle beslendiği bir yapıt "gözden,gezden,arpacıktan"düşmana selam gönderen bu yapıt,Eğin türkülerinin kıvraklığını devrimci bir özle yorumlayışın toplamı gibidir. Panzerler Üstümüze Kalkar.öz yönünden birinci kitabın uzantısı olmakla birlikte,biçimde yeni deneylerin yapıldığı bir kitaptır. Yapıtta ilgi çekici noktaları şöyle özetleyebiliriz:

i-Anadolu halk duyarlılığı,kendi doğallığı içinde yansıtılabilmektedir.

ii-Anti-emperyalist,anti-faşist ve anti- şövenist nitelik ve mücadele şiirlerin özünü belirler

iii-" Ben"in değil, "biz"in şiirleridir.

iv- gerçeklikten devinerek,o gerçekliği değiştirme kararlılığını dışlaştırır.

v-İnsani olandan ayrılmaz.

vi-Sözcükler gizsiz gibi görünmelerine karşın, yalınlıktan gelen bir yoğunluk anlatıma egemendir. Dilde zorlama yoktur. vb...

Bu genelleme maddelerine daha bir çok nokta eklenebilir. Öyleyken bu maddeleri herhangi bir devrimci şairin şiirine bütünüyle uygulamaktan bizi alıkoyan nitelikler nelerdir,sorusuna eğilmek gerekir. Bir başka söyleyişle Enver Gökçe'nin şiirini belirleyen bu ölçütlerin örnekleri nelerdir?Yukarıda sıraladığımız maddelere herhangi bir Enver Gökçe şiirini örnek göstermek olası: Sözgelimi," Göze Göz Dişe Diş" şiiri şöyle: "Haydi/Ha/Kardaş/Yürü/El/Ele/Halay/Çeker/Gibi/Yürü/Mavilim/ Kostak/Kostak/Göze/Göz/ Dişe/Diş/Ve/Kısasa/ Kısas Yürü de/Şu/İşler/Bitsin/Hay/Babey/Allahına/Yürü.../ (s.50)

Şiirde halk duyarlılığını duyumsatan ses öğelerini,sözcük örgüsü açıkça gösteriyor:"Kostak kostak yürümek"gibi vb.. Kitlelerin devrimci mücadeleye çağrılması, "ben"in değil"biz"in öne çıkarılması şiirin dokusuna sindirilmiştir. Ülkemiz gerçekliğini de"Şu işler"gibi çok basit iki sözcük en açık şekilde yansıtmaktadır. Daha bu noktada sözcüklerin bir halk türküsündeki yalınlığının özünde, devrimci kıvılcımların çakışını bulabilmekteyiz. Bir konuşmasında şöyle diyor Enver Gökçe: "..şiirlerimin bir memleket türküsü,bir 'Bozlak', bir 'Hoyrat' gibi okunmasını isterken, onların bir senfoni bütünlüğünü göstermesini arzu ederim. " biraz önceki yargımızla değinmek istediğimiz de bu. Diğer yandan alıntıladığımız şiirdeki"bütünlük",sözcük dokusu ", "öz-biçim uygunluğu" Enver Gökçe şiirinin temel niteliklerindendir.

Enver Gökçe,her okuyuşta tadına daha çok varılacak saygın şairlerimizden biridir Daha ayrıntılı bir şekilde önümüzdeki yazıların birinde ele almaya çalışacağız.

● BU POLİS ŞEFİNDEN HESAP SORULMALIDIR

baş. sy.I st.Ide

müfettişliğine tayini nedeni ile yaptığı konuşmada "Ş u anda yeni hükümet(bugün görevde bulunan hükümet) güven oyu alacak aranıza mutlaka döneceğim . Burada dernek faaliyeti yürütmek istediler,buna engel oldum,kimseyi barındırmadım.Bu faaliyet yapanlar var ise hiç korkmadan ezin.Korkmayın biz milliyetçiyiz bu fırsatı onlara vermeyeceğiz.Göreceksiniz en kısa zamanda ne olacağını'.

İşte MC I ve MC II nin mutemet polis şeflerinden birisinin portresi Halkın can güvenliğini ne ölçüde sağlayabileceğini sözlerinden anlamak mümkün.!

● GERİLLALAR ORTAYA ÇIKARILSIN

baş. sy.I st.2 de

kurul,bu önlemlerin yanı sıra,devletten, son yılların siyasal cinayetlerinin tüm failleri ile onlara destek olan kurum örgüt ve kişilerin en kısa zamanda saptanmasını ve bunlar hakkında işledikleri suçlara uyan cezaların geciktirilmeden verilmesi için adalete teslim edilmelerini ister.

● ANKARA BELEDİYESİNDE KURTULUŞ'UN SATIŞI ENGELLENMEK İSTENDİ

baş. sy I st.5 de

zetelerin dağıtımı herşeye rağmen yapıldı.Belediye yetkilileri odacılara baskı yaparak gazete satışını engelletmeye çalıştılar.Sürtüşmeler sırasında,"Burada CHP dışında hiçbir sol görüş, gazete,dergi,bildiri vb. dağıtamaz,dağıttırmayacağız" dendi.

Belediyedeki CHP'li yöneticiler özellikle zabıta memurları ile diğer memurları karşı karşıya getirmek istiyor. Zabıta memurlarına"Bunlarla bizi muhatap etmeyin, siz engelleyin,bu sizin göreviniz" diye "resmi" olmayan bir emir verildiği söyleniyor.

Bu söylenti üzerine,Belediyede çalışan devrimci-demokrat memurlar,zabıta memurları ile konuştular.Zabıta memurları , "böyle bir emir bize verilirse yerine getirmeyiz." dediler.

EGO'da işe Genel Müdürlük bir genelge ile,işyerinde hertürlü gazete, dergi,bildiri vb.dağıtılmasını yasakladı.Bu genelge uyarınca, sabahleyin gazete satmaya gelen gazeteci odacılar tarafından dışarı çıkarıldı. Memurlar öğleye kadar gazete okuyamadılar.Genelge de yer almamasına rağmen,odacılara ve bekçilere,sözlü olarak,memurların ellerinde veya ceplerinde gazete ile binalara girmelerinin önlenmesinin tembih edildiği anlaşıldı.

Bütün bu engellemelere ve baskılara rağmen KURTULUŞ gazetesi Belediye ve EGO'da dağıtıldı ve ilgiyle karşılandı

KURTULUŞ'A ENGEL OLUNMAK İSTENİYOR

baş. sy.I st.4 de

lise öğrencileri bir kitle gösterisi düzenledi. polis okuldan atıldı.

Daha sonra okuldan çıkarak yürüyüşe başlayan lise öğrencilerine mahalle halkı da katıldı.Giderek büyüyen kalabalık polisin saldırısını protesto etmiştir.

Yürüyüşün dağılacağı sırada takviye alan polis kuvvetleri tekrar saldırıya geçmişler ve birçok kişiyi yaralamışlar 20 devrimciyi ise tutuklamışlardır.Polisin bu saldırıda kadınlara çocuklara karşı tavrı 20 kişiyi tutuklaması mahalle halkının geniş tepkisini toplamıştır.Karakol önünde biriken halkın şiddetli tepkisi sonucunda ise polis tutukladığı devrimcileri bırakmak zorunda kalmıştır.

● KANLARI YERDE KALMAYACAK

baş. sy.I st.8 de

tarafından alınan gençler hırpalandılar, ancak zorlukla kaçıp kurtulabildiler.Bu arada Barış Yıldırım adlı Çapa Tıp Fakültesi son sınıf öğrencisi olan ilerici bir gençte mitingten dönerken Çarşıkapı da saldırıya uğradı ve susturucu takılmış bir tabanca ile öldürüldü.

FAŞİST SALDIRGANLAR KUDURDU

baş. syI st.7 de

13.1.1977 Cuma günü,bombalı saldırı 9.yaralı 16 ölü 1.
14.1.1977 Cumartesi günü bombalı saldırı 20,yaralı 14,ölü 5.
15.1.1977 Pazar günü bombalı saldırı 11,yaralı31 ölü 6
16.1.1977 Pazartesi günü bombalı saldırı 13,yaralı 31,ölü 6.
16.1.1977 Pazartesi günü bombalı saldırı 13,yaralı 15, ölü 1.

Gerçekten bir haftalık tablo hiç iç açıcı değil.Buradan nasıl bir sonuç çıkarılabilir? Son Havadis'in çıkardığı sonuç yeni hükümet zamanında da "anarşi" durmamış,hatta daha da yükselmiştir.Ama aynı olayın bir başka yüzü de,bu tırmanıştan,adeta Son Havadis in hoşlanmasıdır . Veya bu tırmanışı hızlandırmak arzusudur.

Gerçekten özellikle son zamanlarda olaysız gün geçmemektedir.Bombalanmayan ilerici dernek,çok azdır.Amaç halklarımızı sindirmek ve yine halklarımızın her türlü direnişini engellemek,kitleleri suskun bir hale getirmektir.

FAŞİZME KARŞI OMUZ OMUZA

baş. SY,I st.Ide

planlı programlı bir şekilde işledikleri cinayetlere hergün bir yenisini katarken bunlara seyirci kalan güvenlik kuvvetleri,en demokratik bir haklarını kullanmak üzere bir araya gelendevrimcileri bezdirmek yıldırmak için her türlü ince tedbirleri uygulamaktadırlar.

Bir insanın on kere aranmasını(üstelik polislerin sert tavırlarıyla) başka türlü açıklayamayız.

Anti-faşist tüm güçlerin oluşturması gerekli olaneylem birliği konusunda bu miting olumlu bir adımdır.Çünkü bilinmelidir ki CHP'nin iktidara gelmesi ne faşist cinayetleri,ne de pahalılık ve işsizliği yok edemeyecektir.CHP emperyalizme karşı da hiçbir tavır almayacaktır. CHP iktidarı Kürt halkının üzerindeki şoven baskılarıda ortadan kaldıramayacaktır.Bütün bunlar işçilerin, köylülerin, öğrencilerin,tüm emekçilerin kararlı ve tutarlı mücadelesi ile son bulacaktır.Onun için devrimciler mücadelelerini dahabir kararlı ve tutarlı sürdürmek zorundadırlar.

Devrimcilere düşen görev eylem birliğini salt Mitinglerdeveya cenaze törenlerinde değil,hayatın her alanında mücadelenin her anında gerçekleştirmektir.

Faşizme karşı tüm devrimcilerin,demokratların yurtseverlerin omuz omuza mücadelesi yolunda ileri!

● MHP SUÇ ÜSTÜ YAKALANDI.

MC II'nin çökmesinden sonra hızla artış gösteren faşist saldırı ve cinayetlere hergün yenisi eklenmektedir.MHP'nin gözleri boyamak için yürüttüğü barış siyasetini kimse yutmamakta ve tüm saldırı ve cinayetlerin sorumlusunun MHP olduğunu herkes bilmektedir.Cinayet ve saldırı sorumlusu olarak hergün bir MHP'veya ülkü ocakları üyesi yakalanmaktadır.Faili meçhul birçok olayın da bunlar tarafından yapıldığı kesin olarak bilinmektedir.9 Ocak gecesi Afşin Belediye başkan vekili Yemliha İnan'ın evine bomba atanlardan biri olarak TÜRKEŞ'in koruma polisi Mehmet Berberoğlu'da tutuklanmıştır.Bu olay faşistlerin MC II.döneminde devlet içinde nasıl örgütlendiklerinin somut bir delilidir.

● *ULUSLARARASI ŞİRKET TEMSİLCİLERİ ÜLKEMİZDE.*

Aralarında demokratlar grubunun ikinci adamı Harrison A Williams'ında bulunduğu 5 senatör yanlarında 11 kişilik danışmanları ile ülkemize gelmişlerdir."Gezilerini" Çin Hindi,Orta doğu ve Akdeniz ülkelerini de kapsıyacak şekilde sürdürecek olan heyet ilk durakları olan ülkemizde temaslarına başlamışlardır.Basına "resmi bir temas"olarak yansıtılan bu DENETLEME ilk olarak Türk işverenleri ile başlatılmıştır. Geçtiğimiz Cuma,İstanbul işverenleri ile sabah kahvaltısını yapan Amerikan senatörleri daha sonra Türk hükümeti ile görüşeceklerdir.

Bugün Amerika ve tüm emperyalist güçler bizim gibi uluslararası şirketlere ve askeri güçlere göbeğinden bağlı yarı-sömürge ülkelerde istediklerini yapabilmektedirler.Sadece senatörleri ile değil işverenleri askeri güçleri ve ajanları ile ülkemizi kontrol etmekte ve denetlemektedirler.Senatörlerin gezilerini de bu açıdan değerlendirmek gerekir.

● BAŞKENT LİSESİNDE FAŞİST BASKI

Ankara Başkent Lisesi faşist müdür'ün ve bir kısımfaşist öğretmenlerin çabaları ile faşistlerin işgaline sokulmaktadır.Sınıflarda 9 ışık doktrini ezberletilmekte,öğrencilerden zorla MHP ve ülkü ocakları için para toplanmaktadır.Bu durumları şikayet etmek ve karşı koymak isteyen başta müdür ve faşist öğretmenlerce her türlü insanlık dışı muameleye tabi tutulmaktadır.

Bütün eğitim kurumlarında olduğu gibi,Başkent Lisesinde de devrim [illegible] ci öğrenciler bu faşist baskı ve zulme karşı mücadelelerini sürdürmektedirler.Devrimcilerin örgütlü ve kararlı mücadelesi,faşistleri her yerde olduğu gibi, Başkent Lisesinde de tecrit edecektir.

● *PATRONLAR SSK'YA 4 MİLYAR BORÇLU*

say:6'dan devam

borçlarının ise her geçen yıl artmakta olduğu anlaşılmaktadır.

Buna karşın Sosyal Sigortalar Kurumu gelirlerinin 16 milyar lirayı aştığı belirtilen raporda,şu görüşlere yer verilmektedir.

"Sigorta primlerinin yarısından fazlasını işveren ödüyor görünüyorsa da,işveren bunu kısmen ödeyeceği vergiden, paranın tamamı cebinden çıkmamış olmaktadır. "

Patronlar böyle davranmakla,ödenmeyen primlerin faizleri düşük olduğu için,yüksek faizle para bulmak külfetinden kurtuluyorlar.Sermaye olarak da işçilerden kestikleri bu primleri kullanıyorlar.

Bunların yanında SSK ilaç fabrikası kurmaktan kaçındığı için özel ilaç firmaları,SSK'dan yılda en az 40 milyon lira sağlıyorlar Son tahlilde bu para da işçilerden çıkmış oluyor.İlaç fiyatlarının saptanması da sağlıklı olmadığı için on liralık ilaç için kolaylıkla otuz lira fiyat biçiliyor ve bu SSK nın daha çok para ödemesiyle sonuçlanıyor.

Bütün bunlara rağmen işçiler değil hastalıktan korunmak, hastalandıktan sonra bile yatacak hastahane bulamamaktadırlar.Yeni kurulan hükümet bu konuya el atmalıdır.

● DEV - DER KONGRESİ YAPILDI.

Develi Kültür ve dayanışma derneğinin(Dev - Der)kongresi yapıldı. Bir seneye yakın mücadele veren Dev-Der' in geçtiğimiz günlerde kongresi yapıldı. Kongreyi bir konuşmayla açan Genel Başkan Mustafa Çelik "içinde bulunduğumuz dönemde,faşist saldırıları cinayetleri ırkçı baskıları ve hayat pahalılığının yaşanılmaz bir hale geldiğini söyleyerek bunlardan kurtulmanın ancak ve ancak Demokratik halk iktidarını kurmakla gerçekleşeceğini vurguladı.

Seçimlerden sonra Mustafa Çelik (Yılmaz) tekrar başkanlığa seçildi. Ve 1978 yılının Türkiye ve Dünya devrimcileri için bir mücadele yılı olmasını ve işçi- Köylü iktidarına giden yolda geçmiş mücadelenin ışık tutacağını ve bir kat daha canla,başla Oligarşiye-Faşizme- Şövenizme ve Emperyalizme karşı mücadelenin bayrağını yükselteceklerini söyledi.

● YALVAÇ'TA DEVRİMCİ ÖĞRETMENLER DİRENDİ.

Milli eğitim bakanlığı 25 Ocak 1977 ve 11 Mayıs 1977 tarihlerinde birer genelge yayınlayarak öğretmenlerin özgürce mutemet seçmelerini engellemeye çalışmıştır.

Bu genelgeye uygun olarak faşist Isparta Valisi Sabahattin Çakmakoğlu,TÖB-DER üyesi Ramazan Erdal'ı mutemetlikten alarak yerine,faşist ülkü bir üyesi Zülfü Arıkanoğlu'nu mutemet olarak atadı.Amaç TÖB-DER'i aidatlarından yoksun bırakmaktı.

Öğretmenler bu tutum karşısında direnerek kendi mutemetleri dışındakilerden maaş almayınca, mutemet Ramazan Erdal görevden uzaklaştırıldı. [illegible] TÖB-DER yönetim kurulu 9 saat tutuklandı.15 kişi zorla tayin ettirildi. TÖB-DER gerekçesiz olarak defalarca arandı.

Bütün bu baskılara karşı öğretmenler dayanışma kurarak direndiler.Direniş boyunca TÖB-DER diğer devrimci-demokrat örgütlerle yardımlaştı.

● *DİSK DEMOKRATİK TALEPLERİNİ.........*

say:6'dan devam

petrol dışı enerji kaynaklarına yönelinmesi ; tüm yeraltı zenginliklerimizin millileştirilmesi.

16.İkili anlaşmaların iptali,yabancı üslerin kaldırılması,tüm askeri blokların karşılıklı kaldırılması ve yerli tekellerin engellenmesi.

Baştürk daha sonra " Hükümet bu istekleri miz doğrultusunda somut adımlar attığı müddetçe tüm ilerici,demokratik güçler tarafından desteklenmelidir."demiştir.

AŞAMA YAYINLARI

STALİN
Strateji ve Taktikler Üzerine

SOREN
Lenin'in Parti Öğretisi

VİCTOR SERGE
Militana Notlar

HO Şİ MİNH
Seçme Yazılar

FİDEL CASTRO
Çekoslavakya Sorunu

MAO TSE-TUNG
Sağ ve Sol Sapma

100 TL'den AŞAĞI
SİPARİŞLERDE
PUL GÖNDERİNİZ

TOPLU İSTEKLERDE
%25 İNDİRİM YAPILIR

AŞAMA YAYINLARI
Posta Kutusu:161
Bayezit-İSTANBUL

DEMOKRATİK KURULUŞLAR FAŞİST SALDIRILARI TARTIŞTI

MC dönemi yoğunlaşan faşist saldırıları ve okulların kapatılmalarına ilişkin 28 demokratik kuruluş tarafından bir toplantı düzenlenmiştir.

Demokratik kuruluşlar tarafından ortak hazırlanan ve toplantıya sunulan tebliğde faşist örgütlenmenin arkasında resmi güçler vardır"tesbiti yanında şu görüşlere de yer verilmiştir.

"Türkiye'de faşist terör ve baskı son onbeş yıl içinde yüksek öğrenim kurumları içinde alabildiğine yükselmiş başka bir deyişle faşist hareket yüksek eğitim kurumlarını kendisine ilk eylem alanlarından biri olarak seçmiştir. Başta öğrenciler olmak üzere yüksek öğrenim sisteminin tüm elemanları sözü edilen zaman boyutu içinde kanlı bir teröre hedef tutulmuştur. Bu olgu bir rastlantı değildir,Çünkü yüksek öğrenim kurumları özellikle son on beş yıl içinde toplumda zıtlaşan ideolojilerin kesin biçimde çatıştığı yapılar haline dönüşmüştür.

● *ŞİLİ HALKI "FAŞİZME HAYIR" DEDİ*

BAŞTARAFI say:3 st:1'de

Gerçek olan şudur ki ; Şili halkının anti-faşist mücadelesi gelişecek ve faşizm Şili'de tepe taklak olacaktır.Ama asıl önemli olan Şili halkının Allende ve onu izleyen Pinochet dönemlerinin ikisinden de gerekli dersleri çıkarmalarıdır: Şili halkının kurtuluşunun tek yolunun "işçilerin,köylülerin devrimci-demokratik diktatörlüğü" olduğunu kavramalarıdır.

● *HABER-İŞ SAMSUN ŞUBESİNDEKİ.........*

say:6'dan devam

masında Şube Başkanı Sabri Işık : "İşçilerin siyasete karıştırılmaması gerektiğini,sendikayı solculara, komünistlere hiçbir şekilde teslim etmeyeceğini" açıkladı. [illegible] Kongreye katılan Yol- İŞ ve Petrol-İŞ başkanlarıda devrimcilerle faşistleri uzlaştırmaya (!) çalıştılar.Ancak bu çağrıya sadece bir İGD' li uydu.Bu arada konuşmak isteyen bir devrimci işçiye söz verilmedi.

Daha sonra seçimlere geçildi.Faşist başkan adayı 55 oy,devrimcilerin adayı İlyas Cüre ise 85 oy aldı.Başkan yardımcılığı seçiminde ise 9 oya karşılık 93 oyla devrimciler kazandılar.

Bu sonuçlar üzerine Genel Başkan kongreyi ertesi güne tehir etti. Oysa 9 Ocak'da işçiler işyerlerinde olmak zorundaydılar.Hükümet Komiseri duruma müdahale ederek,kongrenin bitirilebileceğini söyledi.Ama Genel Başkan Sabri Işık"işçilerimize karışma" diye cevap verdi.Bu arada Divan Başkanı,kongrenin ertelenmesini sağlamak için istifa etti. İşçiler kongreyi protesto ederek salonu terkettiler.

Bütün bu olaylara rağmen PTT işçilerinin Devrimci sendikal Birliği kurulacaktır.

MİLİTANA NOTLAR
victor serge
Fiyatı: 10 TL.

KURTULUŞ
sosyalist dergi
3.CİLT ÇIKTI
(13.-18. sayılar)
75 TL

● *ROSA LUXEMBURG ve KARL LİEBKNECHT'İN ÖLDÜRÜLÜŞÜ...*

Say:4 ,St:4'den devam

form"kitabına karşı?Rosa "sosyal reform yada sosyal devrim"i yazarak,bu uzlaşmacı,reformist görüşlere karşı çıktı.

Fakat "ulusal bağımsızlık" ve Marksizme ait başka tartışmalarda Rosa, "sol" hatalar işledi. Lenin'le çelişkiye düştü.

8 Kasım 1918 Alman devrimi Rosa'yı hapishaneden çıkardı.Sağ kanat Sosyal Demokrat liderler burjuvaziyle uzlaştılar.Kasım ayaklanması ile II.Wilhem çekilerek,Cumhuriyet ilan edilmişti . Spartakistler Berlin ve Bavyerada işçi ve asker Sovyetlerini kuruyorlardı.Alman burjuvazisi halkı "Kızıl Karl" ve "Kan döken Rosa"yı(!)katletmeye çağırıyordu.

Spartakist'lerindesteklediği Berlin ayaklanması 5 ocak 1919 da başladı. Kendiliğinden harekete geçen bu halk yığınlarının mücadelesinin en ön saflarında Rosa ve Karl Liebknecht vardı.

Binlerce Alman işçisi ile birlikte Rosa ve Karl'da 15 ocak 1919 da katledildiler.

SARIYER'DEKİ İŞÇİLER TEKELİN FAŞİSTLEŞTİRİLMESİNE HAYIR DEDİ.

Faşistler MC IInin düşmesinden bu yana, her gün kıyımdan bahsetmektedirler.Kıyım dedikleri de devlet olanaklarının kendilerince gelişigüzel doldurulmasına karşı çıkılmasıdır.Ayrıca bu tutum kitlelerin haklı tepkilerinde de kendini göstermektedir.

Tekel kibrit fabrikasının MHP'li faşist yöneticileri,yasalara aykırı olarak,normal olarak imtihanla girilebilecek yerlere,imtihansız faşistleri doldurdular.Bu tutum,bir müddet önce fabrikada işe girmek için imtihana giren ve kazananların tepkilerine neden oldu.

14 Ocak Cumartesi günü imtihanı kazandıkları halde işbaşı yaptırılmayan işçiler tekelin faşistleştirilmesini protesto için miting yaptılar.Çayırbaşı'nda yapılan bu mitinge devrimci gençler ve Çayırbaşı halkı katıldılar. Yapılan konuşmada Tekel işçileri işyerlerinin faşistleştirilme girişimlerine karşı koyacaklarını belirttiler.

● *MEMURLAR MHP'Yİ.....*

say:6'dan devam

renci öğretmen katilleri dolduruldu buralara.Öyle ki iki bakanlıkta,faşist olmayan BİR TEK idareci kalmadı."

"Bu işlem tamamlanınca sıra en alt memurlara geldi .Son 15 gün içerisinde,Sağlık S.Y. Bakanlığında 172,Gümrük ve Tekel Bakanlığında 100 adet faşist militan alındı.Bu"faşist memurlar Gümrük ve Tekel Bakanlığında ilericilerin,demokrat ve sosyalistlerin bulundukları servislere baskınlar yapıp, istifa etmeye zorladılar,tehdit ettiler.Sağlık ve Sosyal Yardım Bakanlığında, 19 kişiye sürgün emirleri, silah tehditleriyle imzalatıldı.""Hamile b i r bayan memura hakaret edildi."

İşte Faşist bakanların bütün yalan ve demagojisini suratına çarpan memurların bildirisi böyle faşistlerin devleti ele geçirme gayretlerinin bir parçasını bu bildiri açıklamaktadır.Diğer devlet kurumlarında da durum bundan farklı değildir.

ABD BAŞKANI CARTER PİNOCHET'E NEDEN KARŞI?

BAŞTARAFI say:3 st:7'de

böyle konuşmak zorunda kalmışlardır.

Onlar,faşist diktatörlüklerin,ırkçı rejimlerin,işkencelerin,cinayetlerin yürekten destekleyicileridir.Çünkü kapitalist-emperyalist sistemi bu yöntemlerle ayakta tutmaya çalışmaktadırlar.

● *TARIM İŞÇİLERİNİN...*

say:6'dan devam

Bunun yanında tarım iş kolunda çalışanların hiç bir güvenlikleri de yoktur.

TİS genel başkanı tarımda çalışanların sanayi kesimindekiler kadar asgari ücret almalarını söylemiş ve bir tarım işçisinin günlük 157 liraya ihtiyacı olduğunu söylemiştir.

● *İŞÇİLER ZEHİRLENİYOR*

say:6'dan devam

lüm yaşları 40-53 arasında değişen bu işçilerden bir kısmı emekli olmadan ölmüş, diğerleri ise emekliliklerinden sonra en fazla 3 yıl yaşamışlardır.

Karbon sülfürün küçük damarları tahrip eden çok tehlikeli bir zehirleyici olduğu,başta erken ihtiyarlama, zeka bozuklukları beynin,kalbin ve böbreklerin erken ihtiyarlaması,sinir sisteminde bozukluklar yaptığı belirtilerek özet olarak bu meslek hastalığının "erken ölüm" anlamını taşıdığı anlatılmaktadır.İşçilerin karbon sülfürle karşı karşıya oldukları üretim alanları ise,suni ipek üretimi,kauçuk endüstrisinde,vulganizasyon, reçine balmumu,katı yağlar üretimi optik cam üretimi ve diğer endüstrilerde çeşitli yağlı maddelerin temizlendiği bölümler şeklinde sıralanmakta dır.

● *AMİLCAR CABRAL*

say:4'den devam

kiz de yapan Cabral ülkesine döndükten sonra ülkesinin ulusal kurtuluş mücadelesini örgütledi.Kurduğu PAIGC adlı örgüt 10 yıllık bir mücadeleden sonra onun ölümünde ülkenin bütün kırsal alanını kurtardı Ve ülkenin tam bağımsızlığını kazanması Cabral'ın öldürülmesinden kısa bir süre sonra tamamlandı.

Cabral sadece ülkesi için değil,tüm Afrika için düşmanı şöyle tanımlıyordu:

"Bizler Portekizli halka,Portekizli bireylere ya da Portekizli ailelere karşı savaşmamaktayız.Portekiz halkı ile Portekiz sömürgeciliğini hiçbir zaman birbirine karıştırmaksızın,utanç verici Portekiz sömürge egemenliğini Afrika anayurdumuzun topraklarından söküp atmak için silaha sarılmak zorunda bırakıldık."

Cabral'ın düşmanı sadece ülkesindeki emperyalist işgalciler değil tüm emperyalizmdi.Onun mücadelesi tüm Afrika halklarına,tüm ezilen halklara ışık tutuyor.

● *SENDİKAYA ÜYE OLMA*

say:2'den devam

Devrimci sendika işçiler gerçekten kendi üyesi olduğu için burjuvazinin mahkemelerini referanduma(yani gizli oy açık sayım yoluyla işçinin üye olduğu sendikanın tespiti)zorlar. Türkiye'de yapılan referandumların çok büyük çoğunluğunu devrimci sendikalar kazandığından, burjuvazi referandumun yapılmaması için elinden geleni yapmaktadır.

okuyucu mektupları

GENÇ EMEK-DER KURULDU

Amasyanın, Taşova-Gölbeyli köyünde; ülkesinin bağımsızlığı ve halklarının kurtuluşunun örgütlü mücadele ile olacağı inancında olan köy gençleri örgütlendiler.

Ülkemizde köy gençliğinin örgütlenmesi, çok lafı edilmesine rağmen gerçekleştirilememektedir.Daha evvel köyde kurulan "Halk Odasının"valilikçe kapatılması üzerine yeni bir örgütlenme isteği yaşlısı-genci ile ilerici kesimin sorunu olmuştu.

Tütün,pancar ve tahıl üretiminin yapıldığı Gölbeyli köyünde,topraksızlık büyük sorundur.Nüfusun beşde biri başka şehirlere ve yurtdışına gitmek zorunda kalmıştır Belediye olduğu halde , gerici hükümetler köyü, ilericiler çoğunlukda diye cezalandırmışlardır 5-6 yıldan beri elektrik getirilmemiştir.DSİ göstermelik olarak meyvacılığa yatırım yapmışsa da sonuç başarısız olmuştur.3500 civarında nüfusa rağmen,sağlık ocağı açılmamıştır.

Köylünün ürünleri ülkenin her yanında olduğu gibi,yok pahasına alınmaktadır.Bu para ise masrafları dahi karşılamamaktadır.

Tüm bu sorunlar karşısında çaresiz kalan köylü gençler, kurtuluşun örgütlü olmaktan geçtiğini anladılar.

İşte,Genç Emek-Der,üretilen ürünün fiyat saptamasında üreticilerin söz hakkının olmasıiçin;

Elektrik,sulama,sağlık ve diğer hizmetlere bir an önce kavuşmak için;

Ve ülkemizin BAĞIMSIZLIĞI,Halklarımızın KURTULUŞU yolunda mücadele etmek için kuruldu.

Kurucu Necmettin GÖKÇE

● FAŞİST SIRTLANLAR ŞİMDİ DE MEZARLARA DADANDILAR

31.12.1977 günü cenaze için Karşıyaka mezarlığına gelen faşistler önce yaşlı bir bekçiyi dövmüşler sonra mezarlıklar binası içindeki eşyaları tahrip etmişler ve daha sonra da saldırılarını devrimcilerin mezarlarına yöneltmişlerdir.

Daha önce iki kez tahrip edilen,Deniz Gezmiş, Yusuf Aslan, Hüseyin İnan,Mahir Çayan, Ulaş Bardakçı ve Niyazi Yıldızhan'ın mezarları bir kez daha tahrip edilmiştir.

Tüm bu olaylar Jandarma Başçavuşu Mehmet Ünsal'ın yarattığı ortam içinde gelişmiştir.

Bu olaylardan sonra devrimci personel tüm belediye de çalışanlarla bir anti-faşist forum düzenlemişlerdir. Forumda faşizme karşı Omuz Omuza Kahrolsun faşizm ve Bağımsız Türkiye sloganları atılmıştır.2000 kişinin katıldığı anti-faşist forum devrimcilerin birlikte mücadelesinin olumlu bir örneği olmuştur.

BELEDİYE,
KARŞIYAKA
MEZARLIK
Md.İŞÇİLERİ

● KENDİ KURTULUŞUMUZU KENDİMİZ GERÇEKLEŞTİRECEĞİZ

Antalya'nın Manavgatkazasında inşaa edilen Oymapınar Barajında başlangıçta 5-10 işçi çalışırken bugün 495 işçi çalışmaktadır.Baraj inşaatını Alman Bilfinger-Boger , Avusturya Rella, Türk Enka ve Nurol şirketlerinin meydana getirdiği bir ortaklık yapıyor.

Oymapınar Baraj inşaatında ki son üç aylık gelişme süreci içinde sarı sendikalar çeşitli oyunlar oynamaya çalışmışlardır.Bu arada Manavgat yöresinin toprak ağaları açık açık bu sarı sendikalara yardımcı olmuşlardır.Bu ağaların sarı sendikalara yardımcı olduklarını bazı örneklerle gösterebiliriz.

Örneğin,bir ilerici - devrimciişçi arkadaşımızı kendi bürosuna çağırarak "sen buralarda DİSK'e bağlı TEK-GES-İŞ sendikasını oluşturmaya çalışıyorsun" deyip tehdit ettiler.TEK-GES-İŞ'i kurmak için direnen işçi arkadaşları işten atmakla tehdit ettiler.

Ancak,inşaat'ta çalışan devrimci işçiler bütün baskılara rağmen TEK-GES-İŞ'i kurdular. 4 Aralık 1977 günü kurulan sendikamıza Yakup Sönmez Genel Sekreter,Doğan Çelik ise teşkilatlanma daire başkanı oldu.Sendikamızın kurulmasında ANT-GÖR'ün ve Manavgat Gençlik Derneği'nin çok yardımları oldu.

Sendikamızın kurulmasından sonra AKDENİZ DEV GENÇ,ANT-GÖR,TÖB-DER,Antalya ve Manavgat Şubeleri,TÜTED Antalya Şubesi,Manavgat Gençlik Derneği ve CHP Manavgat örgütününde katıldığı bir toplantı düzenlendi. Bu toplantı işyerindeki çalışmalarımıza hız kazandırdı.

Toplantıda söz alan örgüt temsilcileri Oymapınar işçilerinin yanında olduklarını söylerlerken,işçilerde oligarşinin baskı ve sömürüsünü anlattılar.

İşçilerl. ve 2.MC hükümetlerinin halkı açlığa ve yoksulluğa sürüklediğini söyleyerek oligarşinin pisliklerini anlattılar .

Toplantı dakonuşan işçiler MİSK yanlısı TÜRK BES-İŞ sendikasını lanetledilerBu sendikanın hayali üye fişleri doldurduğunu,inşaatta tek bir üyesinin olmadığını anlattılar.

Sendikamız kurulduktan sonra patronların baskısı arttı.3 gün sonra dördü Yönetim Kurulu üyesi 13 arkadaşımız işten atıldı.Ancak biz Oymapınar işçileri bütün baskılara karşı direniyoruz.

Ve,biliyoruz ki görevimiz burada bilmemektedir. Kendi kurtuluşumuzu kendimiz gerçekleştireceğiz.Önümüzdeki en önemli görev ekonomik ve demokratik alanda olduğu gibi siyasi alan da işçi sınıfı bilimi doğrultusunda kendimizi yetiştirmek,örgütlemektir.

Faşist saldırılar ve oligarşinin tüm baskıları mücadelemizi durduramayacaktır.

Yaşasın Tüm İşçilerin Devrimci Birliği,
Faşizme Karşı Omuz Omuza
Yaşasın Sosyalizm

Oymapınar
işçileri adına:
TEK GES-İŞ
Manavgat Şubesi
Yönetim Kurulu

KURTULUŞ
BÜTÜN ÜLKELERİN İŞÇİLERİ VE EZİLEN HALKLAR BİRLEŞİN
KURTULUŞ
Sosyalist Dergi'nin
Haftalık paralı ekidir.

Sahibi : İsmail AYÇİÇEK
Sorumlu Yazı İşleri Müdürü : Mustafa EKER
Yönetim ve Yazışma Adresi : İbrahim Müteferrika Sk.
Fazilet Han,kat: 4 No.409 ULUS-ANKARA
Her türlü ödeme için:İsmail AYÇİÇEK
Posta Çeki No. 100994

Abone bedeli,yıllık: 130 Tl.altı aylık 65 Tl.dır. Yurt dışı abone bedeli iki katıdır.
İsteyenler "İsmail AYÇİÇEK,posta çeki No:100994 " hesabına yurdun herhangi bir yanından gerekli miktarı yatırdıkları ve para makbuzunu yönetim adresine gönderdikleri zaman abone olurlar.

BASILDIĞI YER **Daily News Web Ofset Tesisleri, Ankara.**

SON BASKI TARİHİ 17 Ocak 1978

SAMSUN'DAN İŞÇİ HABERLERİ

disk 7. bölge temsilciliği ilerlemecilerin işgalinde

Uzun bir süredir,sınıf uzlaşmacı bir siyaset olan "ilerlemeci"lerin elinde olan DİSK 7.Bölgesi sendikal mücadeleden çok İGD-İKD gibi örgütleri palazlandırmak için çalışmaktadır.

Özellikle Bafra SEKTAŞda,Ayvacık Barajında,Samsum BAKIR İZABE'de, Samsun'da ki çeşitli Lastik fabrikalarında,KAR-İŞ ve SEMTAŞ'da ve ve çeşitli fırın ve şekerleme iş yerlerinde üst üste alınan mağlubiyetler sonucu DİSK'in bölgedeki itibarı iyice sarsıldı. Bunun yanı sıra,işçilerin DİSK içinde örgütlenmesi için çalışan devrimcilerin de itibarı sarsıldı.Fabrikalardaki sendikal mağlubiyetlerin sorumlusu olarak DİSK yöneticilerinden çok devrimciler görüldü. Çünkü işçiler sendikal mücadeleleri sırasında DİSK yöneticilerini değil,devrimcileri görüyorlardı.

Devrimciler,var güçleriyle işçilerin DİSK' e bağlı sendikalar içinde örgütlenmesi için çalışırken,DİSK yönetimine çöreklenmiş olan "ilerlemeci" öğrenciler ve memurlar ise DİSK'i bir tekke haline getirmeye uğraşıyorlardı.

Bu durum üzerine Samsun'lu devrimci işçiler DEV-İŞ adlı bir dernek kurdular.Bugün DEV-İŞ bölgenin işçi örgütlenmesini devrimci bir yaklaşımla sürdürmektedir.

proletarya sosyalistlerinin GÖREVİ

İşçilerin derneklerde örgütlenmesi,sendikalara göre geri bir örgütlenme biçimidir.Ancak somut şartlar nedeniyle proletarya sosyalistleri bazen bu türden dernek örgütlenmelerine gidebilirler.Ancak bu tür dernek örgütlenmelerinde hedef daima,derneğin sendika içindeki çalışmalariçin bir araç olarak kullanılması olmalıdır.

Proletarya sosyalistleri,öncü işçiler hiçbir zaman en gerici sendikalarda dahi çalışmayı ihmal etmemelidirler.Hedef:İşçi Sınıfının sendikal birliğidir.

haber-iş samsun şubesindeki oyunlar

600 kadar PTTişçisinin üye olduğu HABER-İŞ Kongresi 8 Ocak günü yapıldı Kongre'de devrimci muhalefet tüm faşist zorbalığa,sınıf uzlaşmacılığına karşı mücadele etti. Haber-İŞ kongresi devrimci işçilerin bir zaferi oldu.

1 yıl kadar önce DİSK'e bağlı Yeni Haber-İŞ' e üye olan PTT işçilerinin bugün Türk-İŞ'e bağlı Haber-İŞ'de olmaları nın sorumluluğu Yeni-Haber-İŞ sendikasının merkez yöneticilerinindir.O zamanlar şube yönetimi faşistlerin elindeydi.Yeni Haber-İŞ sendikasıSamsun Şubesi Ülkü ocaklarının yan örgütü durumundaydı.Samsunlu devrimcilerin tüm uyarılarına rağmen Genel merkez' in hiç bir tedbir almaması üzerine de faşistler işçileri Yeni-Haber- İŞ'den istifa ettirerek Türk -İŞ'e bağlı Haber-İŞ'e geçirdiler. Ancak devrimci işçiler bu defa da Haber-İŞ içinde örgütlendiler.

Kongre'ye katılım çok büyük oldu.Açış konuş-

Devamı,sayfa 5 st:7

Güney Kürdistan'da Baskılar Yoğunlaşıyor

1975 Irak Kürdistanındaki yenilginin ardından ırkçı-şoven Baas iktidarının Kürt halkına uyguladığı baskı ve terör politikası zaman zaman katliamlar biçiminde sürüyor.Yoksul Kürt köylülerini Irak'ın güneylerine zorla yerleştiren Baas iktidarı,her türlü demokratik kıpırdanışı kanla bastırmaya çalışıyor. Irak hapishaneleri Kürt yurtseverleriyle dolu. Ayrıca Arap devrimcileri de yoğun bir baskı altında.

Uluslararası Af örgütünün ve Avrupada ki bazı Kürt örgütlerinin verdikleri haberlere göre son dönemlerde yine kitle halinde tevkifler başlamıştır.Kürt ve Arap yurtseverlerinin Baas diktatörlüğüne karşı mücadelesi de tüm bu baskılara karşı yükselmektedir.Dağlarda hala Kürt peşmerge grupları direnmektedirler.

Irak'taki Baas iktidarı,dünya kamuoyunu aldatmak için sürekli çaba göstermektedir.Bazı avrupa gazetelerinde yayınlanan ilanlarda Kürtler için af çıkarıldığı söylenmektedir.Bu politika, Kürt direnmesini tümüyle etkisiz kılmak ve Kürt ulusal hareketini dünya kamuoyundan tecrit etmek amacını gütmektedir.

Baas iktidarının sömürgeci,ırkçı-şoven politikaları,Kürt halkının ve Arap işçi sınıfının kurtuluş mücadelesini engelleyemeyecektir. Zafer Kürt ve Arap halklarınındır.

işçiler zehirleniyor

Gemlik Suni İpek fabrikasında çalışmış 3 işçinin,karbon sülfür zehirlenmesinden Meslek hastalıkları Hastanesine yatırılmaları üzerine iş yerinde yapılan incelemeler, fabrikada çalışan işçilerden, karbon sülfürle karşı karşıya olanların çok ciddi bir zehirlenme tehlikesi altında yaşadıklarını ortaya çıkarmıştır.

İpek fabrikasından emekli olan 15 işçinin doktor raporları üzerinde yapılan bir inceleme, 13'ünün karbon sülfür zehirlenmesi sonucu felçli duruma geldiklerini kanıtlamaktadır.

Ortalama emekli ve ö-

Devamı:Sayfa 5,st:9

YÜRÜTME KURULU

DİSK DEMOKRATİK TALEPLERİNİ AÇIKLADI

DİSK Genel Başkanı Abdullah Baştürk geçtiğimiz perşembe günü yaptığı basın toplantısında, örgütün anti-emperyalist,anti-faşist isteklerini sıralamıştır.Ecevit hükümetinin devam edebilmesini,bu isteklerin yerine getirilmesi şartına bağlayan Baştürk daha sonra şöyle devam etmiştir:"CHP'ye iktidarın yolunu açan işçi sınıfı,memur,emekçi,köylü ve aydın kitleleri olduğunu belirtmek gerekir."

Baştürk'ün DİSK adına hükümetten istediği başlıca talebleri özetle şöyledir:

1.Can güvenleğini ortadan kaldıran faşist hareketi tüm yasal ve yasal olmıyan örgütlenmeleri ile ortadan kaldırmak

2.1 Mayıs faşist komplo ve cinayetlerinin MC içinde ve dışındaki suçlularının cezalandırılması.

3.Faşizm ve ırkçılık, dışındaki tüm düşüncelerin gelişmesini engelleyen düzenlemelerin öncelikle 141-142 maddelerin kaldırılması.

4. faşizan nitelikli dernekler,üniversite,siyasi Partiler,Toplantıve Gösteriyürüyüşleriyasalarının demokratik öze kavuşturulması

5.DGM protestosunda işten atılan işçilerin işe iadesi.

6.İşçinin referandum hakkının yasallaştırılması.

7.Lokavtın yasadan çıkartılarak yasaklanması.

8.1 Mayıs'ın işçi bayramı ilan edilmesi.

9.Grev kararına konan tüm kısıtlamaların kaldırılması.

10.İşçi-memur ayrımına son verilerek tüm çalışanların grevli toplusözleşmeli sendikalaşma hakkına kavuşması.

11.Vergide anayasal değişikliğin yapılması . Ve işçilerin satın alma gücünün artırılması. Ve DİSK'in Asgari Ücret Tespit Komisyonuna katılımının sağlanması.

12.Başta tarım ve orman işçileri olmak üzere ev hizmeti gören emekçilerin iş yasası ve asgari ücret kapsamı içine alınması.

13.Gerçek bir toprak reformun yapılması.

14.Yurt dışındaki işçilerimizin emeklilik ve diğer sosyal güvenlikhaklarının birleştirilmesi.

15.Enerji sorunu için

Devamı,sayfa 5 st:6

memurlar MHP'yi teşhir ediyorlar

1.MC'nin faşist sağlık ve Gümrük ,Tekel bakanlarının MC.düştükten sonra bile memur kıyımı yapmadıkları yalanlarını söylemeye devam ederlerken,"Günrük ve Tekel Bakanlığı","Sağlık ve Sosyal Yardım Bakanlığı"Memurlarının bu konuda dağıttıkları bildiri, faşist bakanların gerçek yüzlerini bir kere daha ortaya seriyor.Bildiride şöyle deniyor:

"2.MC işbaşına gelir gelmez,bu bakanlıkta önce üst kademelerde işe başladı.Müsteşarlardan , Genel Müdürlere,şube müdürlerine kadar bütün yöneticiler ya sürüldü ya emekliye sevk edildi.Yerlerine faşist militanlar getirildi.MHP'nin danışmanları,ülkü ocaklarının kurucuları,sabıkalı öğ-

Devamı,sayfa 5 st:8

patronlar SSK'ya 4 milyar borçlu

Patronların Sosyal Sigortalar Kurumuna olan sigorta prim borçlarının 4 milyar liraya ulaştığı açıklanmıştır.

Sosyal Sigortalar Kurumu istatistiklerinden elde edilen bilgiye göre,ülkemizde işverenlerin büyük çoğunluğunun da sigorta primlerini zamanında ödemedikleri

Devamı,sayfa 5 st:5

TÜM-OR-DER GENEL MERKEZ KONGRESİ YAPILDI,

17.12.1977 günü Tüm Ormancılık Personeli Derneği'nin (TÜM-OR-DER) Genel Merkez Kongresi yapılmıştır.

Kongrede söz alan delegeler, ülkemizdeki memur örgütlenmesinin cılız oluşuna değinmişler ve bunun nedenleri üzerinde durmuşlardır.

"Devrimci Demokratik Birlik"Gurubu listesi, kongreye katılan 50 delegeden 42'sinin oyunu alarak,yeniden yönetime seçildi.

DGDF GENEL SEKRETERİNİN TUTUKLANMASINI cerrahpaşa-der protesto etti !

DGDF Genel Sekreteri Bülent ULUER tutuklandı. Pazar günü İstanbul 'da yapılan Faşizme,Emperyalizme ve Şovenizme karşı Eylem Birliği mitinginde DGDF adına konuşan Bülent ULUER yasa dışı konuşma yaptığı gerekçesiyle miting dağılışında polis tarafından gözaltına alınmıştır.

Konu ile ilgili olarak Cerrahpaşa-Derneği adına basına yazılı bir açıklama veren Cerrahpaşa-Der Başkanı DGDF genel sekreterinin gözaltına alınmasını kınamış, Bülent ULUER'in serbest bırakılmasını, ülkemizde hergün yeni cinayetler işleyen komandolardan hesap sorulmasını istemiştir.

FABRİKALARDAN HABERLER

KURTULUŞ DİNARSUDAN ÇIKMAK ZORUNDA BIRAKILAN BİR İŞÇİ İLE KONUŞTU.

KURTULUŞ:
Fabrikanın durumundan kısaca bahseder misiniz ? Hangi sendika var, kaç işçi çalışıyor,kaçı erkek,kaçı kadın?

CEVAP:
-Tahminen fabrikada 800 işçi çalışıyor. Çoğunluğunu kadın işçiler teşkil etmektedir. Fabrikamızda DİSK'e bağlı TEKSTİL Sendikası var.

KURTULUŞ:
- Temsilcilerin durumları nasıl? İşçilerin sorunları ile ilgileniyorlarmı?

CEVAP:
- Temsilciler üretime katkıda bulunmadıkları gibi fabrika icinde geziyorlar,kendi pasif ideolojilerini yaymağa çalışıyorlar. Diğer kız arkadaşlara benimle konuşmamalarını söylüyorlar,benim için "o anarşisttir" diyerek onlarla benim aramı açmaya çalışıyorlardı.

KURTULUŞ:
- Neden çıkmak zorunda kaldınız, çıkışınızın sebebi nedir?

CEVAP:
-Ben fabrikadaki kız arkadaşlarla yakın ilişkiler kuruyor,sınıf bilincini arkadaşlar arasında yaymağa çalışıyordum. temsilcilerden birisi fabrikanın şefine beni ispiyonladı.Sef beni çağırarak "sen arkadaşlarla neler konuşuyorsun,onları nereye götürüyorsun,çalışacaksan doğru dürüst çalış" diyerek baskı yaptı.Ben de bunun üzerine atılırsam diğer fabrikalara girememem endişesi ile çıkışımı almak zorunda kaldım.

KURTULUŞ:
-İşten çıkarılma ile ilgili olarak Sendikanın tavrı ne oldu?

CEVAP:
-Sendikaya gittiğimde Eyüp Şubesi Başkanı "Sen ayrı bir görüşü savunduğun için bunlar başına geldi" dedi ve "biz onlarla konuşuruz" diyerek beni başından savdı.

KURTULUŞ:
-Bu olaylardan sonra ne düşünüyorsunuz

CEVAP:
-İşten atılmamla birlikte kendine "devrimci" diyen sahtekarların gerçek yüzünü gördüm. Bütün devrimci işçi arkadaşlar fabrikada daha dikkatli çalışma yapmalıdırlar. Bundan sonra atacağım adımlar daha kararlı ve daha bilinçli olacaktır.

MERHABA TİYATRO GRUBU MAÇKA OTELİ GREVİNDE

Sanatçılar Birliği Derneği Merhaba Tiyatro ve Folklor Topluluğu Maçka Otelinde direnişte bulunan OLEYİS Sendikasına bağlı işçileri ziyaret etti. İşçilerin bilinçli ve kararlı direnişlerinde onlara omuz vermenin ve dayanışma içinde olmanın güzel bir örneğini verdi.

"MERHABA Tiyatro ve Folklor Topluluğu" grevcilere işçilerin ve emekçilerin yaşahtılarından kaynaklanan; bilinçli ve kararlı mücadelenin gereğini vurgulayan çeşitli oyunlarını sergiledi.

Daha önceleri MESS direnişindeki işçilere ve Tüm Döküm-İş'in direnişindeki işçilere de oyunlarını sergilemiş, dayanışmanın güzel örneklerini vermişlerdir.

ford-koç işbirliğinin 50 yılı

Ford'un söylediğine göre Ford motor Company'nin 75. kuruluş yılı ile Koç'un 50.kuruluş yılı aynı zamana tesadüf ediyormuş.Yani emperyalist bir tekelle onun geri bıraktırılmış bir ülkedeki uzantısının dostluğu nun 50. kuruluş yılı.

Ford Koç işbirliği 1928 yılında başlamıştır. Önceleri Ford'un acentalarını açan Koç,1967'den itibaren Ford motorlarıyla Anadol arabası yaparak piyasaya sürmeye başlamıştır.

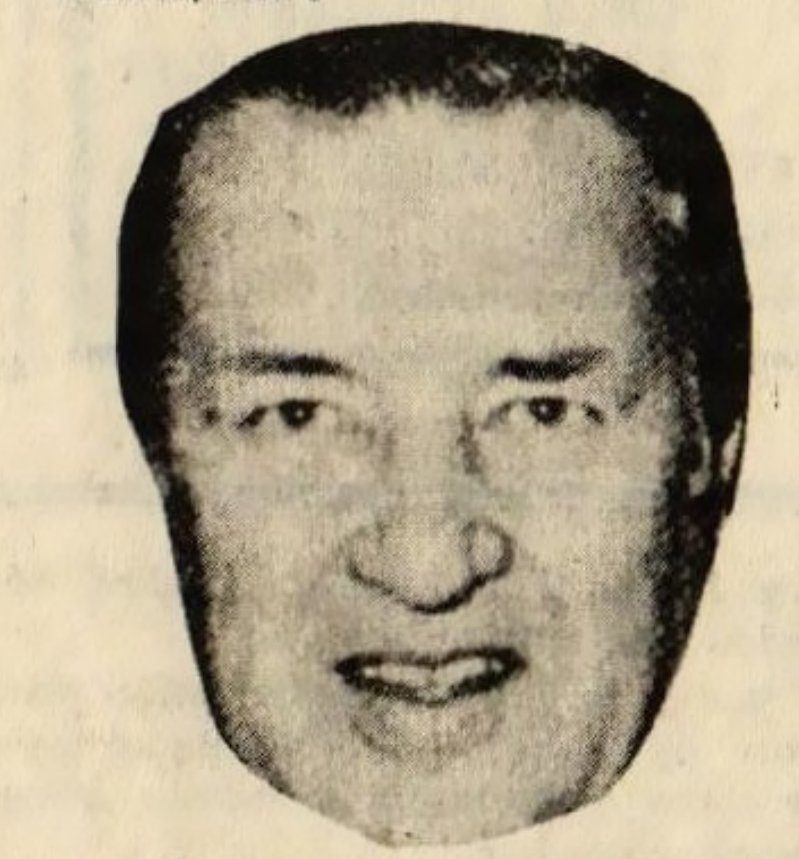

ABD emperyalizminin ağabalarından FORD

Emperyalızmın Türkiye deki uzantısı KOÇ..

Koç'un büyük (!) buluşuna göre "bütün dünyada otomativ sanayi montajla başlamıştır".Tabii merak edilen konu, bize monte edilmek üzere gelen parçaların gelişi durursa,bu sanayi nasıl yürüyecektir.Yani Koç' un dediğine göre bağımlı olmak iyimidir?Bütün tekeller dışarıya mal ihraç etmezden önce dışarı ya bağımlımıydılar?Ve artık Koç üretimini geliştirip (67 den buyana 10 sene oldu) dışarıya Fiber - glass arabamı ihraç edecektir?

TARIM İŞÇİLERİNİN ASGARİ ÜCRETLERİ TESPİT EDİLİYOR

Asgari ücret tespit komisyonu toplanarak 3.milyon dolayındaki işçi için uygulanacak asgari ücreti belirleyecektir.

İki yıl önce tarım işkolunda belirlenen ve halen uygulanmakta olan günlük asgari ücret , 16 yaşından büyük olanlar için 50,küçük olanlar içinse 42.5 liradır.

Daha önce saptanan bu ücretlerin şimdi yetersiz hale gelmesi bir yana tespit edildikleri zamanda da ihtiyaçlara cevap vermiyordu.Günümüzde enflasyonun ulaştığı boyutlar gözönüne alınırsa, bir önceki uygulamada hatırlandığında, işçiler için yeterli bir asgari ücret saptanamayacaktır.

devamı,say:5,st:9

ÜCRETLERİNİ ZORLA ALDILAR

İki aydan beri maaşlarını alamayan BETOSAN Tuğla ve Kiremit fabrikası işçileri fabrikanın iki ortağını,üyesi bulundukları Çimse-İŞ sendikası İzmirşubesine kapatarak dövdüler ve zorla maaşlarının karşılığı olan 405.000.TL. lık çeki imzalattılar.

MAAŞLARI ÖDENMEYEN KÜTAHYA AZOT İŞÇİLERİ DİRENİŞE GEÇTİ

Kütahya Azot Sanayinde çalışan 3 bin işçi maaşlarının ödenmemesi üzerine direnişe geçmişlerdir.

İşçiler 8 küçük ünitede üretimi yavaşlatma eylemine girişirken müdür muavinleriyle şeflerin odalarını da işgal etmişlerdir.Petrol-İŞ sendikası Kütahya şube Başkanı Yusuf Agâh Hürata'nın yaptığı konuşmada "yaklaşık 14 milyon lira tutan ücretlerimizin ödemesi yapılıncaya kadar üretimi düşürücü eylemimiz sürecektir."demiştir.

İZMİR İZGİ ASANSÖR'DE LOKAVT

Maden-İŞ sendikasının İzgi Asansör'de yetki alıp,toplu-İŞ sözleşmesi çağrısı yapması üzerine,patron hiçbir toplantıya katılmadı.Sendikanın grev kararı alarak ilan ettiği sırada patron da lokavt kararı alarak tüm işçileri işten çıkarmıştır.

ÜRETİM-İŞ DİSK'E KATILMA KARARI ALDI

Bugüne kadar Adana' da bağımsız olarak çalışmakta olan ÜRETİM-İŞ sendikasına üye işçiler son kongrede aldıkları kararla DİSK'e katıldılar. Kongre'de referandumun'da bir an önce yasallaşması istendi.

SARI AKMEN SENDİKASI PATRONLA ELELE

Akbank işyerinde yetkili sarı AKMEN SENDİKASI yönetimine muhalif olan 13 kişinin işine son verilmiştir.

Çıkarılan işçiler "muhalifleri ayıklamak konusunda banka ve sendika yönetimi arasında dostane bir işbirliğinin olduğu, bir defa daha kanıtlandı." demişlerdir.

EGE KİMYA'DA LOKAVT

İstanbul'da kurulu 130 işçinen çalışmakta olduğu Ege Kimya Sanayinde PETKİM-İŞ sendikasının 5 aydan beri sürdürdüğü toplu iş sözleşmesi görüşmelerinin uyuşmazlıkla sonuçlanması üzerine grev kararı alınmıştır . Aynı gün patron lokavt kararı almıştır.

İNGİLİZ MADEN İŞÇİLERİ DAYANIŞMADA

İngiliz maden işçileri DİSK'e bağlı maden-İŞgrevini desteklemek amacıyla 13 Ocak cumantesi günü Birmingham'dan Londra'ya kadar bir yürüyüş yaptılar.

GREVDE OLAN İKİ FABRİKA KAPATILDI

Erzurum'da bulunan Deri ve Ayakkabı Sanayi patronları (Dersantaş) fabrikayı kapatarak grevde bulunan 142 işçinin işine son vermiştir.

Yetmiş işçinin,çalıştığı Bandırma'da kurulu Lütfi Kesten'e ait iplik fabrikası asgari ücretin yükseldiği gerekçesi ile kapatılmıştır.

Geçen yıl fabrikasında çalışmakta olan 70 işçiyi 35 işçiye düşürme girişiminde bulunan Lütfi Kesten'in bu hareketi işçilerin greve gitmesiyle durdurulmuştu.

KONYA VE İNEGÖL'DE GREV

Çimse-İŞ Sendikası Konya Krom fabrikası ile İnegöl Kalbur Kiremit ve Tuğla fabrikasında , toplu sözleşme görüşmelerinin olumsuz sonuçlanması üzerine greve başlamıştır.Çimse-İŞ sendikası Genel Başkanı Akif Keskin bir açıklama yaparak; "Grevin MSP tarafından ekilen ve hala etkinliğini sürdüren çağdışı zihniyete karşı yapıldığını" söylemiştir.

AREV FABRİKASINDA SENDİKAL BASKIYA KARŞI DİRENİŞ

Topkapı'da 90 işçinin çalıştığı AREV fabrikasında ileri Maden-İŞ sendikasına üye 15 işçinin işine son verilmiş işçiler fabrika kapısında direnişe geçmişlerdir.

DEDEMAN'DA GREV

Turizm-İŞ sendikasının Dedeman otelindeki ikiyüzotuz işçiyi kapsayan grevi 71.gününü doldurdu.

TÜRKİYE İŞVEREN SENDİKALARI KONFEDERASYONU(TİSK) GENEL SEKRETERİ

R.İbrahimoğlu yalan söylüyor

Hükümet programında"Lokavtın kötüye kullanılmasını önleyici çalışmalar " yapılacağının belirtilmesi üzerine TİSK Genel Sekreteri Rafet İbrahimoğlu bir demeç vererek" Lokavt,ülkemizde gayet ender şekilde ve son çare olarak büyük bir sorumlulukla uygulanmaktadır" demiştir.Tekelci sermayenin temsilcisi İbrahimoğlu grevler için ise şöyle demiştir:"Buna mukabil grev,aynı hukuki dayanaklara sahip olmakla beraber,ülkemizdeki sorumsuz sendikacıların elinde ya yasa dışı, grev ya da genel grev olarak uygulanmaktadır

TİSK Genel Sekreteri yalan söylüyor. Şu son günlerdeki işçi olayları na bakmak yeter.Grev yapılan işyerlerini karşılaştırmak yeter

Öte yandan Lokavt patronlar için bir hak değildir. Açıkça patronların işçilerin ekmeği ile oynamaları için sahip oldukları bir silahtır.

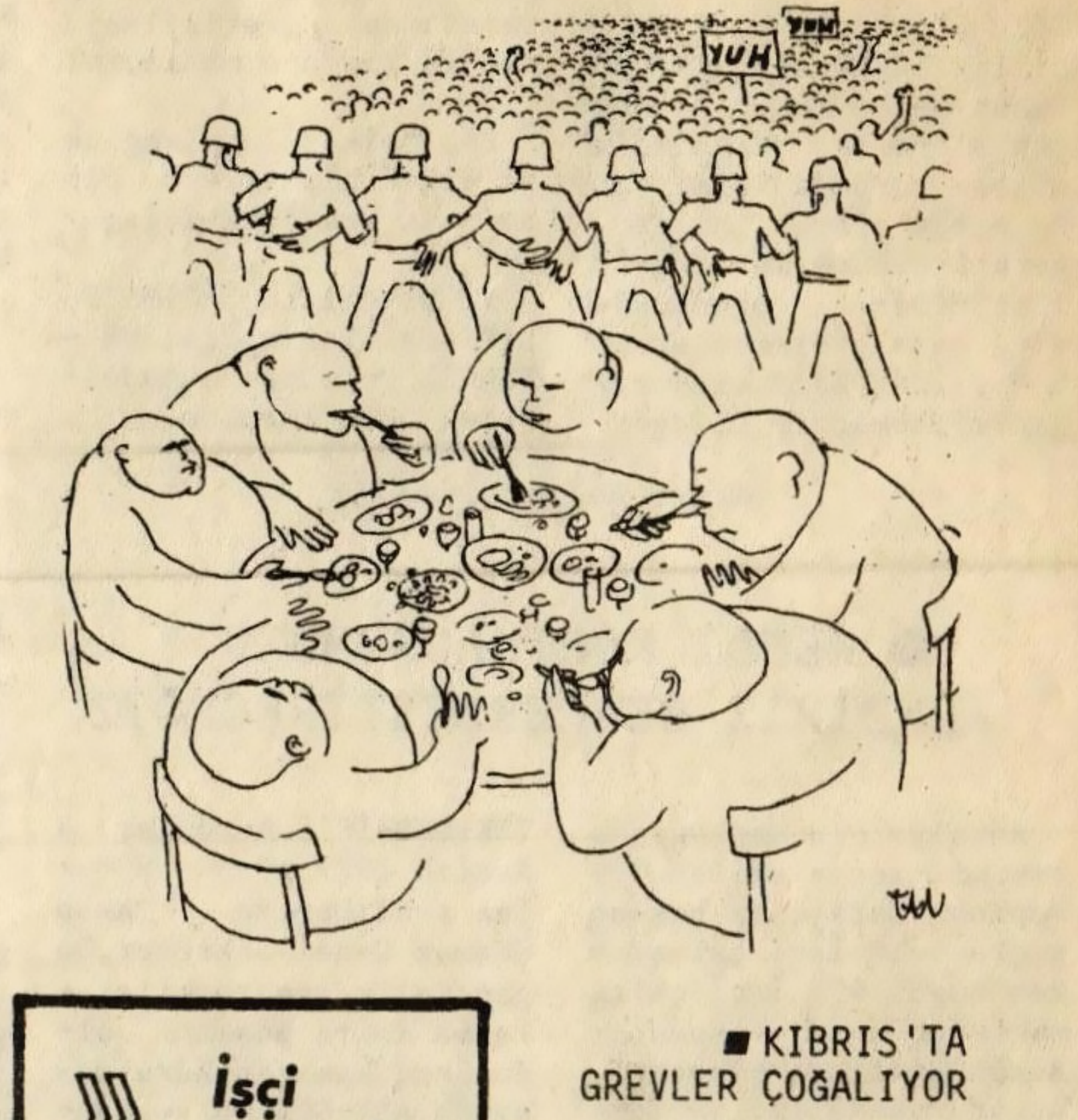

İşçi Arkadaş

KURTULUŞ'un "fabrikalardan Haberler" bölümüne fabrikanızdaki,atölyenizdeki , işyerinizdeki,olayları yazın. İşyerinizdeki mücadeleyi tüm işçi ve emekçilere duyurun.Baskıya,zulme ve sömürüye karşı her direniş tüm işçi ve emekçilere ulaşmalıdır.

KURTULUŞ

KIBRIS'TA GREVLER ÇOĞALIYOR

Kıbrıs'ta geçen hafta posta işçilerinin başlattığı grevden sonra geçtiğimiz hafta başında öğretmenlerde greve başladı.

Posta işçilerinin ve öğretmenlerin grevinden sonra ise Kıbrıs Türk Sanayi işletmeleriHolding'e bağlı fabrikalarda çalışan işçilerönce Lefkoşe'de bir miting yaptılar ardından 24 saatlik bir ihtar grevine çıktılar.

ANTALYA'DA GIDA-İŞ KONGRESİ YAPILDI

BİRLİĞİ
İLKEMİZ SÖZ

Antalya'da Gıda-İŞ şube kongresini devrimciler kazandı.Antalya bütününde sürdürülen antifaşist mücadele,Gıda-İŞ sendikasında da sonuçlarını verdi.

Gıda-İŞ kongresinde yeni seçilen Şube sekreteri konuşmasında şöyle demiştir:

"Arkadaşlar,
Önümüzde seçeceğimiz iki sistem var,iki dünya var; 1.açlığın,sömürünün baskının kol gezdiği kapitalist dünya, 2.herkesin tok,mutlu,alınterinin karşılığını aldığı onurlu bir düzen ve sistem olan sosyalist dünya".